PERSONAJES PECULIARES DE BABIA

1 PARTE

REALIZADO POR

ANGEL M. GARCÍA A.

FEBRERO 2018

Dedicado a todas las personas que han colaborado todos los días en mi juego y así poder aprender cosas de las personas de Babia.

Personajes peculiares de Babia

ÍNDICE

Introducción 3

Cabrillanes 4
Manuel Sierra 4
Farmacéutica de Cabrillanes 4
Reguero 4
Pepe Macías Escudero 4
Lina Freire 4
Elpidio Riesco 5
Manolín el de Leovilda 5
Alfonso el de las Brumas 5
Paco y Maribel casa rural Anita 5
Amancio Flórez 5
Zacarias Diez 5
José Riesco González 6
Alicia Diez Colado 6

Candemueda 7
Segundo José Martínez 7
Fernando Hidalgo alias el Pego 7
Dolse Martínez García 7
Rogelio 7
Paulino Rodríguez Hidalgo 8
Basilio Barriada 8
Marisa Hidalgo Ordoñez 8

Cospedal 9
Pili Álvarez Suárez 9
Amparo Alonso 9
Los Arias 9
Constancia Álvarez Castro 9
Corsino Gutiérrez 10
Cesar Álvarez 10
Joaquín Álvarez Quiñones 10
Emilio Puente 10
Saturnino Álvarez 10
Manuel Diez alias el Curín 11
Manuel Rodríguez Pozo 11
Emilio Puente García 11
Antonio Fernández Gutiérrez 11
Santiago Meléndez 11
Everilda Álvarez Álvarez 12
Ubaldo Ferrer 12
Julio García 12
Luis e Emilia Castaño 12

Genestosa 14
Lisardo Álvarez 14
Francisco Riesco alias Patinas 14
Emiliano Álvarez Álvarez 14
Macario Rodríguez 14
Evelio 14
Manuel Martínez Hidalgo 15
Milagros Castro García 15

Huergas 16
Leonel de Sousa 16
Amado García Urdiales 16
CEYMA 16
José Luis Suárez 16
Aquilino Gómez 17
Paco El Marques 17
José Antonio García 17
Manuel Quiñones 17
Manuel Melcón el Tratante de Huergas 18
Pedro el de Huergas 18
Pepe el del Moriscal 18
Manuel Álvarez el Ferreiro de Huergas 18
Manuel Suárez 18
Francisco Seara Paco el cantero 19
Manuel de la Hoz 19
Segundo Costela 19
Pepe y Quique Rodríguez 19
Ceferino 19
Cesar Menendo 20
Secundino Rodríguez Alonso 20
Ubaldo Quiñones 20
Ovidio Beneitez 20
Antonio Rodríguez 20
Pepe Álvarez 21
Alejando Melcón 21

La Cueta 22
Horacio Castro 22
Emilio Martínez Moran 22
Adelaida Valero Taladriz 22
Placido Moran 22
Placido Martínez e Isidro Martínez 23
Regina Martínez 23
Dalmacio Castro 23
Gerardo Ardua y Marta Soto 23

La Majúa 24
Manuel Álvarez Bardón 24
Rubén Marcello 24
Vicentin 24
Auria de La Majúa 24
Salvador 24
Adamina la de la gorra 24
Rolenda 25
Josefa López García 25

La Riera 26
Guzmán Álvarez 26
José Alonso alias Zapatones 26
Juan Álvarez 26
Manuel Suárez alias Chamaza 26
Manuel Suárez 27
Carmina Suárez 27
Ernestina Rodríguez Álvarez 27
Manuel Elías Álvarez 27

La Vega de los Viejos 28
Magín 28
Santa Mikaela 28
Emilio Cura de la Vega de Viejos 28
Eladio Álvarez alias el Americano 29
Felipe El Magistrado 29
Víctor Álvarez Pérez 29
Tomás Rodríguez 30
Norberto Magín 30
Macario Fernández Fernández 30
Eduardo Castro el Herrero 30
Manuel Pérez Castro 31
José González Rodríguez y José Castro Pérez 31
Lisardo Fernández Rodríguez 31
Manuel García 31
Manuel Fernández alias Cardín 31
José Rodríguez Álvarez 32

Lago de Babia 33
Urbano Riesco Álvarez 33
Emilio Erundino Álvarez García 33
Diez Lorenzana y Cuenllas 33
Laurentino Cuenllas 34
Belarmino Bueno 34

Las Murias de Babia 35
Chelo 35
Gonzalo Duarte Rubio 35
Miguel Cabana 35
Constante Álvarez 36
Aureliano Mallo 36
Miguel Paz Cabanas 36
Esther Rubio 36

Mena 37
Manuel Ocampo 37
Higinio Blanco 37

Meroy 38
Francisco Valdés 38
Dominguin 38

Peñalba de los Cilleros 40
Jesusón Fernández 40
Valiente de Peñalba 40
Marisa maestra 40
Pepe Larin 40
Perfecto Pérez 40
Alipio Castro 41
José Pérez 41

Piedrafita de Babia 42
Manuel González el Pinche 42
Los Ramiros de Piedrafita 42
Nicanor 42
Antonio Viera 42
Abilio Castro 42
Julio Macias 43
Alipio Gutiérrez y Tina Álvarez 43
Tasio Aller 43
Floro el de Piedrafita 43
Berta Álvarez Quirós 43
Cesar Mallo 44
Ignacio Escudero 44
Carmen la de Robustiano 44
Corsino Larin 44
Cesar Fernández Fernández 45
Pepe el de Carrasconte 45
Juan Feito 45
Garci y Cristina 45

Personajes peculiares de Babia

Enrique Calzado 46
José Pérez García alias Cochisi 46
Diego Álvarez 46
Berta Fernández 46
León Pérez Alonso 46
Benigno García 46
Edita Fernández Fernández 47

Pinos 48

Manuel Quiñones Álvarez 48
Cándido Álvarez 48
Fernando Álvarez 48
Pilar Álvarez 49
Francisco Fernández de S. Pambley 49
Leopoldo Antolin Álvarez 49
Florentino Álvarez Rodríguez 50

Quintanilla de Babia 51

León Pérez Alonso 51
Manuel Peréz alias Monocho 51
Firmo Brañas 51
Víctor Álvarez alias el Chingao 51
Serapio Brañas 51
Castañon 52
Luis Aranda 52
Gabriel Pérez 52
José Rozas Pérez 52
José Magallanes y Maite Pérez 53
Sonia Cadenas Álvarez 53

Riolago 54

Regino Alonso 54
Erundino el Carnicero de Riolago 54
Arienza cura de Riolago 54
Anibal Rodríguez alias Fierros 54
Pepe Alonso alias el Chepa 54
Los Geijos 55
Segundo José Rodríguez 55
Primitivo Camino 55
Tobar 55
Marcelino el Forestal 56
Manuel Abella 56
José Abel Alonso 56
Manuel Sousa el Gallo 56
Mariano Otero 56
Olegario Álvarez alias el Cubano 56
Pilar Gutiérrez Suárez 57
Balbino Álvarez Álvarez 57
Fernando Arienza 57
Juan Arienza Hidalgo 58
Silvia Aller González 58
Elias Delgado Álvarez 58
Cesar Fernández Álvarez 59

Robledo 60

Antonino de Robledo 60
Fermín Rodríguez González 60
Manuela Riesco 60
Alipio Puente 60
Manuel Menéndez alias Macanas 61
Gabriel Álvarez 61
Cándido Martínez Marín 61
Ernesto Álvarez Pérez 61
León Meléndez 62

San Emiliano 63

Lisardo Álvarez 63
Manuel Bernardo 63
Leonardo Álvarez 63
Virgilio Rodríguez Berciano 63
Publio el dentista 63
Casimiro Álvarez 63
Juanita la Farmacéutica 64
Olga Suárez 64
Enrique Vega 64
Manuel Álvarez alias Piti 64
Manuel Álvarez alias el Señorito 64
Domingo Donis 65
Pilar Rodríguez Berciano 65
Angel Gómez 65
Casimiro Álvarez Rodríguez 65
Miguel Angel Mayo 65
Delia 66
Rosario Roble 66
Pedro Mallen 66
Joaquín Rodríguez Hidalgo 66
Fernando Hidalgo 66
Tino Rodríguez Rubio 67
José Porcaz 67
Luis Álvarez alias el Rubio 68

San Félix de Arce 69

Senén el de Ceredina 69
Fernando Meléndez (Pitxán) 69
José Luis Prieto Morán 69
Héctor y José 69
Florentino Martínez 69

Torre de Babia 71

Benigno Álvarez Pozal 71
Manolo Cuenllas 71
Isaac Álvarez 71
Manuel Alonso 71
Segundo Riesco alias el Moreno 72
Honorato 72
Rosalia Alonso y Francisco 72
Fernando Gómez 72
Diego Álvarez y Mariana Quiñones 72
Luisón Álvarez 72
Carmen Figuera Giner 73
Adela Herrero 73
José Álvarez Pozal 73
José Quiñones 73
Candido Robles 73

Torrebarrio 75

Los Barriada de Torrebarrio 75
José y Constantino de Torrebarrio 75
José Luis Marcello 75
Pedro Álvarez 75
Martina Merino Anselmo 75
Manuel Álvarez Suárez 76
Restituto Álvarez 76
Lisardo Álvarez Álvarez 76
Vicente Álvarez 76
Blanca Ester González García 77
Manuel García Rodríguez 77
Manuel Álvarez Álvarez 77

Torrestío 78

Celestino Álvarez 78
Cesar Alba 78
Onorino Alonso 78
Nemesio 78
Joaquín Barreda 79
Cesáreo Alba 79
María Teresa Rodríguez 79
Sara Puente 80
José Puente Álvarez 80
Herminio Tascón 80

Truebano 82

Pergentino 82
Pepe el de Truébano 82
Everista Pastrana 82
Román 82
Manuel Álvarez Pérez 82
Aurora Roza 83
Purificación González 83
Ramiro García Fernández 83

Villafeliz 84

Pepe de Villafeliz 84
Luis el de Villafeliz 84
Carlos el sobrino de Pepe y Cecilia 84

Villargusan 85

Pedro Barriada 85

Villasecino 86

Cardoso de Villasecino 86
Vicentín el de Villasecino 86
Maribel la peluquera 86
Wenceslao el caminero 86
Efren García 86
Urbano González 86
Fernando Gracia Lorenzana 87
Emilio y Baldomero 87
Carlos García 87
Angel Meléndez 87
Lisardo Berciano Menéndez 88
Benito 88
Lucas García-Lorenzana 89
Ignacio García Lorenzana 89

Introducción

Este es un trabajo donde he recogido los nombres de las personas que se han mencionado en el grupo de facebook ***Tu no eres babian@ si no***..... administrado y creado por ***Emilio Moran Martínez.***

Es un juego en el cual yo pongo un mínimo de tres pistas sobre una persona de Babia o residente en ella y los del miembros del grupo la tienen que acertar y poner cosas sobre dicha persona.

El juego tiene el propósito de recordar aquellas personas que ya han fallecido y darlos a conocer y conocer sus obras o hechos y aquellos que están con nosotros conocer porque se destacan.

Las personas las he seleccionado por sus hechos, echos que destacan y sobresalen de lo normal o de lo habitual en vecinos de Babia, que son o eran conocidas por un gran numero de personas mas allá de su pueblo.

He conseguido personas de todos los pueblos, unas con mas aceptación que otras, pero hay están vuestros comentarios. En unos pueblos mas que en otros dependiendo de mis conocimientos.

Vuestros comentarios están seleccionados, ya que muchas veces se ponen el mismo comentario solo por distintas personas, por lo que he optado al poner el primero y los mas diferentes y completos.

El merito de esto es vuestro que habéis colaborado en mi proyecto y ahora aquí queda expuesto para el que lo quiera leer y tener y también poderlo imprimir.

Las he agrupado por los pueblos, en cada pueblo los suyos y en el orden que fueron publicados.

En muchas de ellas tienen una foto de la persona, para relacionar mejor el personaje, o alusiva a los hechos destacables de la persona. Esta foto la he conseguido bien de escanear libros, de mi archivo fotográfico, por Internet o que las personas me las han cedido para este fin.

En cada una de ellas se empieza por el nombre, seguida da las pistas y luego vienen vuestras contestaciones. Cada persona que ha intervenido en la adivinanza va su nombre y lo que expreso de dicha persona.

Hay muchas que intervienen y son muy activas la gran mayoría de los días y ponen muchas cosas lo cual dan a conocer mejor el personaje.

Un recuerdo para no olvidarnos de los personajes peculiares que hay en Babia, y conocer a otros que de esta forma no pasan inadvertidos.

Hay personajes de todos los gustos y colores, aquellos que se dedicaron a enseñar y educar a los babianos, para que estos tuvieran un futuro mejor, han salido grandes médicos, que han cuidado de la salud de los babianos y que han ejercido no solo en Babia sino en otras capitales de provincia, grandes albañiles y carpinteros, que construyeron parte de las casas de los pueblos, sastres, camineros, carteros, conductores, escritores, alcaldes y un sin fin de profesiones que honran el ser babiano y que son ejemplo para los mas jóvenes.

Con esto pretendo aprender cosas de la historia y del presente de Babia, no olvidarme de sus personas y tenerlas en un gran archivo para poder consultarlo en cualquier momento.

Fijo que hay mas personas dignas de estar en esta relación, culpa mía ya que estas las desconozco, tendría que haber hecho un labor de campo preguntando a los vecinos de cada pueblo por los personajes de cada pueblo pero esto es una gran labor que desde Madrid es inviable de hacer, por lo tanto pido perdón por aquellas personas peculiares que no he recogido y que también merecían estar en este trabajo.

En total he recogido 300 personas de todos los pueblos de Babia, 150 de cada ayuntamiento, teniendo fotos 200, siendo esta la primera parte porque esto sigue de momento, aun faltan muchas por descubrir.

El trabajo se empece hacerlo el 14-01-2017 y sin faltar a la cita diaria iba preguntando cada día por una persona y vosotros contestando, sin faltar a la cita.

Creo que es un juego divertido ya que habéis participado muchas personas y comentado muchas cosas de las cuales podemos aprender, ensalzando así al personaje. He notado que cuando se hacían preguntas de personajes históricos anteriores al siglo XX, no hubo muchas respuestas como que no se tiene conocimiento de los grandes personajes que hubo anteriores al siglo XX.

Respuestas de todo tipo a mis preguntas, unas escuetas y otras muy completas y largas, todas ellas importantes para aprender de los babianos.

Daros las gracias a todos aquellos que han participado y que han perdido un tiempo en contestar a mis preguntas y dar a conocer a los personas particulares de Babia y a los que me han seguido.

A esta pregunta vosotros habéis respondió lo siguiente.

Tu no eres babian@ si no sabes el nombre de.

-

-

-

A quien me estoy refiriendo?

Personajes peculiares de Babia

Cabrillanes

Manuel Sierra

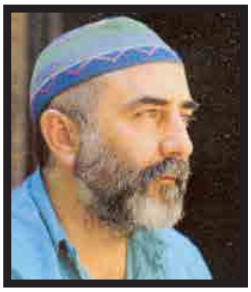

-Vive fuera de la provincia de León. -Su obra esta muy presente en Babia. -Pintor.?

Toña Otero

Sierra?

Conchi Rodríguez Rodríguez

Manuel Sierra (como no).

Cristina Fernández Costela

Manuel Sierra una gran persona y un gran pintor con una perspectiva y colorido impresionante.

Farmacéutica de Cabrillanes

-Babiana. -Farmacéutica. -Su padre fue muchos años alguacil de ayuntamiento.

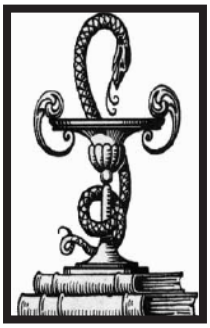

Beny Quiñones Hidalgo

Ciertamente su hija Isabel es farmacéutica (el no era el alguacil; era Leocadio) tiene otra hija que creo que también es farmacéutica (de esto no estoy segura) y un hijo abogado que ya ha fallecido. *Isabel tiene más de una farmacia por suerte para ella y sus hijos y su marido Manolo Vega.*

Marisa Fernández García-Lorenzana

Casimiro fue Secretario, no alguacil. Su hija Isabel fue farmacéutica en Proaza y en Oviedo. Su otra hija no era farmacéutica, pero sí lo fue su esposo, que creo era de Torrebarrio. Tuvo farmacia en Cabrillanes y luego en Valladolid. El otro hijo de Casimiro, Emilio, fue abogado y Secretario Judicial en la provincia de Huesca.

Angel Manuel García Álvarez

Pues a lo mejor, tienes razón y la farmacia de Cabrillanes era de su yerno y no de su hija.

Reguero

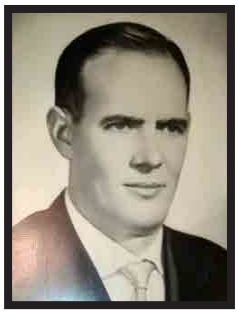

-Era comerciante. -Tenia la tienda en el pueblo del ayuntamiento. -El no tenia la residencia en dicho pueblo.?

Ángeles Bardón

Puede ser Reguero.

Sofía Martín de Nicolás

Reguero, su mujer profesora, que aún vive y el falleció hace 3 años, vivía en La Riera

Angel Manuel García Álvarez

Si Reguero vivía en la Riera y estaba casado con una hija de Suárez Carmen. Su hijo vive en la Riera y esta casado con Alicia escribiente del ayuntamiento.

Sofía Martín de Nicolás

Angel Manuel García Álvarez si Alicia es de Quintanilla.

Pepe Macías Escudero

-Babiano. -Farmacéutico. -Nieto de un importante maestro de escuela en un pueblo de Babia.?

Carmen Pérez Álvarez

Pepe Macías Escudero, hijo de Eladia, sobrino de José Escudero y nieto de D. Ignacio, de Piedrafita.

Marga Meléndez Fernández

Pepe Macias,tuvo la farmacia de Cabrillanes muchos años casado con Gelines y padre de mi amiga María José.

Marisa Alonso

Como ya habéis dicho Pepe Macías Escudero, hijo de (no me acuerdo del nombre) Macías y Eladia. Añado a lo dicho por Carmen que era primo de Julio Macías, tenía dos hijos: Ignacio y María José. Termino con la farmacia en León.

Lina Freire

-Babiana. -Política. -Fue la primera mujer en ocupar la alcaldía del ayuntamiento.?

Manuel Genaro García Álvarez

Liña Freire, la alcaldesa de Cabrillanes.

Carmen Pérez Álvarez

Lina Freire Suárez de Piedrafita

Beny Quiñones Hidalgo

Lina Freire para admirar. Ha tenido como todo el mundo sus luces y sus sombras pero tengo entendido que no es rubia.

Marisa Alonso

Y con éxito, desempeñando muy bien su puesto y siendo " Alcaldesa de todos " .

Personajes peculiares de Babia

Elpidio Riesco

-Sastre. -Su taller lo tenia en su casa. -Su casa estaba en el pueblo del Ayuntamiento.?

Jesús García Suárez
Al sastre de Cabrillanes.

Toña Otero
Elpidio de Cabrillanes.

Carmen Pérez Álvarez
Elpidio de Cabrillanes. Su hija, Araceli Riesco González, está en este grupo.

Manolín el de Leovilda

-Tenía un comercio en el pueblo del ayuntamiento. -El no vivía en este pueblo. -Se le conocía por el diminutivo de su nombre.???

Conchi de Sousa
Manolín el de Leovilda.

José Luis Santos Pérez
De Peñalba y el comercio en Cabrillanes.

Edith Fernández Álvarez
Nunca se caso, vivió en Peñalba siempre con su hermana y con sus padres, su hermana se caso con mi tío Pepe, y siguió viviendo con ellos, y sus tres sobrinos, hijos de mis tíos (y mis primos claro). Perdón tenia otra hermana, que falleció muy joven.

Toña Otero
Se llamaba Carmen.

Mercedes Castro Manilla
Manolo el hijo de Leovilda de Peñalba.

Tavin Prieto
Parece que aún lo estoy viendo repartir el vino en pellejos por los pueblos.

Rosario Marrón
Gracias por el recuerdo, de nuestro tío Manolín, tengo que decir qué como tío el mejor, buen hermano y muy buen amigo de sus amigos.

Alfonso el de las Brumas

-Babiano. -Su padre fue un carnicero. -Tubo un bar en el pueblo del ayuntamiento.?

Conchi de Sousa
Alfonso hijo de Erundino. El bar se llama Brumas es en Cabrillanes buena persona tiene dos hermanos Angel y Noe su madre Nida, tiene pareja no recuerdo de su nombre en este momento.

Marga Meléndez Fernández
Es Alfonso el de Cabrillanes. Bar Brumas. Hijo de Nida y Erundino.

Felipe C Pérez Beneitez
Con Erundino carnicero y Nida de cocinera, comimos las mejores chuletillas de nuestras vidas, sin menospreciar las truchas y morcilla. Empezaron el negocio con restaurante en el primer piso, recuerdo exquisitas cenas.

Paco y Maribel casa rural Anita

-Tiene un restaurante y casa rural. -Esta en el pueblo del ayuntamiento. -El nombre del bar es un diminutivo femenino.?

Conchi de Sousa
Anita en Cabrillanes. Paco y Maribel

Toña Otero
Bar Anita y lo regenta Maribel y Paco. Anita por la madre de Maribel.

Amancio Flórez

-Carpintero. -Vivía en el pueblo del ayuntamiento. -Especialista en hacer armantes de los tejados.?

Conchita Flórez González
A mi padre Amancio. Casado con Vida, hace 5 años que ha muerto y tiene 3 hijas y 2 nietas.

Mercedes Castro Manilla
Amancio de Cabrillanes.

Toña Otero
Amancio de Cabrillanes, muy amigo de mi abuelo José, los dos fumadores y hablaban del tabaco, le guardo mucho cariño. Ademas tuvieron el teléfono publico muchos años.

Zacarias Diez

-Medico de un pueblo de Babia muchos años.-Ejerció muchos años en el pueblo del ayuntamiento. -Su hija se caso con un famoso medico de Babia.?

José Rodríguez Álvarez
Zacarias, su hijo Graciano y el Yerno José Segundo.
Carmen Pérez Álvarez
D. Zacarías Diez en Cabrillanes médico. Su mujer Doña Justina Menéndez. Sus hijos : Graciano (urólogo), Raquel, M. Carmen y Berta. Excelente familia de la que guardo un gran recuerdo.
José Luis Santor Pérez
También ejerció en Matallana de Torío. Después de hacerlo en Cabrillanes. Eran asturianos.
Candidina Quiros-Koleff
El Doctor Don Zakarias y su esposa Dona Justina. Bertina la niña menor era muy simpática, creo que tenia unos tres años cuando salia con cosas que te hacían reír por Facebook. Supe que Graciano se convirtió en un Doctor famoso. Me alegro mucho me encanta todas las cosas positivas de nuestras gentes.

José Riesco González

-Babiano y sacerdote. -Hijo de un sastre. -Dio clase de religión en él instituto de Villablino.?

Fe Castro Manilla
Es hijo del sastre de Cabrillanes pero ahora mismo no me acuerdo de su nombre tienen la casa enfrente de Caja España. Se llama José tuve que preguntar a la gente mayor no me salia su nombre.
Carolina Otero González
Se llama Pepe.
Carmen Pérez Álvarez
José Riesco González. El hermano de Araceli Riesco. Hijos de Elpidio, el sastre de Cabrillanes. De chaval iba a Las Murias con sus vacas al prado de Doña Rosa. Muy educado y muy buen estudiante. Tenía otra hermana en Piedrafita, Luisa, que vivía con sus tíos, Lucía y Manolo. Nuestra querida Araceli Riesco o su hija nos pueden contar algo de su hermano y tío. Un estupendo Sacerdote como lo es otro babiano muy querido: Pedro Suárez Martínez de Piedrafita que ejerce en León y al que todos apreciamos tanto.
Toña Otero
Tiene unos 74 años ejerció en Trobajo del Camino y debió hacer bien su profesión porque nadie habla mal de él.

Alicia Diez Colado

-Funcionaria del ayuntamiento. -No vive en su pueblo natal ni en el ayuntamiento. -Esta casada con un hijo de un comerciante famoso y una maestra de escuela.?

Eva Fernández Prieto
Me parece que es Alicia que trabaja en el ayuntamiento de Cabrillanes pero no es la secretaria.
Tensi Álvarez
Alicia de Quintanilla.
Fe Castro Manilla
Alicia es de Quintanilla tiene 4 hijos y esta casada con José Reguero vive en la Riera de Babia.
Marisa Alonso
Veo que todos conocéis muchos detalles, voy a añadir que es eficientemente en su trabajo, muy responsable y siempre dispuesta a ayudar.

Personajes peculiares de Babia

Candemuela

Segundo José Martínez

-Babiano. -Alto cargo de la policía nacional.-Ejerce en la capital.?

Marisa García Álvarez
Segundo José Martínez.

Beny Quiñones Hidalgo
Segundo José Martínez de Candemuela hijo de Antonio y Rosaura excelente babiano.

Constantino Álvarez Álvarez
Segundo de Candenuela gran amigo y mejor persona.

Segundo José Martínez
Sigo en Madrid. León es la Capital del Reino. Madrid simplemente capital jajajja.

Carlos López Díaz
Hola yo a Segundo, lo conocí en Valencia, cuando era jefe superior de la policía de la comunidad Valenciana, por cierto en las celebraciones de comidas con los leoneses que estamos en Valencia fue un placer estar en esas comidas leonesas por estas tierras y Segundo fue un gran promotor, además de ser una persona majisima y muy buena gente.

Fernando Hidalgo alias el Pego

-Babiano. -Regento un bar en el limite de León y Asturias.-También compraba setas en la primavera por los pueblos.?

Ismael Rodríguez Álvarez
Fernando el de Candemuela. El bar estaba en el puerto ventana en terreno ya de Asturias.

Cuti Barriada Álvarez
El Pego.

Ana Isabel Sánchez Álvarez
Vivía en Oviedo pero ya murió a mi abuela le compraba las setas.

Marisa García Álvarez
Era tío de Bernardo, el dueño de la autoescuela La Moderna de León.

Jesús Nelida
Si se llamaba Fernando estaba casado en Genestosa ya murió hace unos años era natural de Candemuela.

Beny Quiñones Hidalgo
Fernando Hidalgo de Candemuela si efectivamente hermano de Nemesio, Carola, Marucha y por tanto Tío de Bernardo Hidalgo Rodríguez, de la Autoescuela la Moderna.

Nuestra Señora de la Soledad
El Pego y Taconines su Sra.

Dolse Martínez García

-Babiano. -Pastor de los rebaños. -Una hija suya esta casada con un trabajador de la gasolinera.?

Ismael Rodríguez Álvarez
Dolse el de Candemuela.

Marisa García Álvarez
Pues puede que sea Dolse que en paz esté, pero Firmo ya no es trabajador de la gasolinera.

Salo Martínez Álvarez
Mi padre Dolse el de Candemuela.

Pau Álvarez
Creo que Dolse era primo de mi padre Paulino Gallo. Las guelas hermanas.

Toño Álvarez García
Hijo de José Martínez y Luisa García. Fue Mayoral de la Ganadería Albaida durante muchos años.

Ana Isabel Martínez Bardón
Ese bigote tan característico en él era su seña de identidad. Mi tío.

Rogelio

-Babiano y soltero. -De profesión albañil especializado en reparaciones de las casas.-Su novia falleció en un trágico accidente de automóvil.?

Conchi de Sousa
Rogelio de Candemuela. Su novia DEP Emilia de Cospedal. No puedo decir mucho que es una gran persona que tiene un hermano que se llama Julio y poco más se.
Ismael Rodríguez Álvarez
Conchi se te olvida que tiene una hermana.
Angelita Fernández
Rogelio el de Candemuela. Su hermana Anita es mi tía que vive en Chile y además tiene otro hermano en Argentina. Segundo tendrá mucho que decir de él porque son muy amigos además de, creo, algo parientes. Por si alguien no lo conoce ahí está su foto que le hice el sábado pasado en mi casa de San Félix junto a mi madre.
Manuel Fernández
Yo trabaje con el.

Paulino Rodríguez Hidalgo

-De origen Babiano y vivió en Oviedo. -Escribió un libro sobre Babia. -Este libro se lo dedico a su nieta teniendo en las tapas una foto de ella.?

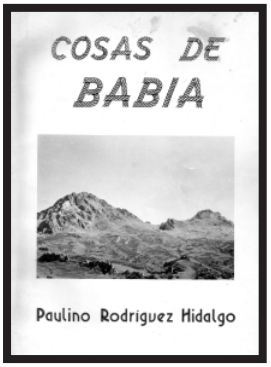

Toñi Quiñones Hidalgo
Es Paulino de Candemuela.
Beny Quiñones Hidalgo
Paulino Rodríguez Hidalgo buen Babiano y mejor contador de historias de Babia.
María Luisa Hidalgo Rodríguez
Paulino Rodríguez Hidalgo, natural de Candemuela, casado dos hijos, dio clases en Villafeliz hasta la represión del 36. Estuvo preso, hasta la amnistía. Falleció en Asturias. Escritor de varios libros. Cosas de Babia, Las travesuras de Senen. Sus hermanos Fernando, Nemesio, Carola, Bernardo y María.
María Florinda García Casas
A Paulino le gustaba pasar tiempo en Candemuela con su familia en la casa de su hermana Marucha, sus hijos Senen y Belén eran nuestros compañeros de juego en verano, me produjo una gran pena saber del fallecimiento de Senen.
Ysolina García
Si dio clase en Villafeliz y era primo de mi abuelo Nemesio que fue el que le ayudo a escapar según creo. Su mujer de llamaba Carmen y la conoció en la cárcel.
Jesús Nelida
Su hijo Senen ya hace unos años que murió.
Marisa Alonso
Gran persona y muy buen narrador de historias, todo lo que escribió fue de la zona, con gran acierto maestría y gracia. Murió de avanzada edad pero con una lucidez y claridad de ideas impresionante para su edad. Senen y su mujer regentaban una gran librería aquí, en Oviedo. Carmen, su mujer también era encantadora. Bondad en estado puro.

Basilio Barriada

-Babiano. -Actual alcalde del ayuntamiento. -No es del pueblo del ayuntamiento y su pueblo natal la iglesia esta en la carretera.?
Conchi de Sousa
Basilio Barriada.
Beny Quiñones Hidalgo
Basilio Barriada alcalde por el PSOE de San Emiliano aunque es de Candemuela donde tiene su casa. Persona muy querida.
Marga Meléndez Fernández
A Basilio de Candemuela.

Marisa Hidalgo Ordoñez

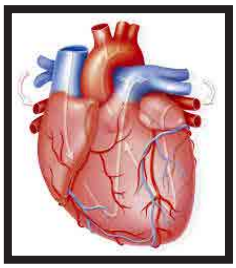

-Babiana. -Cardiologa. -Ejerce su profesión en Andalucía.?
Marisa Fernández García-Lorenzana
La hija de Marisa, de Candemuela. Creo que también se llama Marisa. Ejerce en Huelva y creo que se especializó en Valdecilla (Santander).
Beny Quiñones Hidalgo
Marisa Hidalgo Ordoñez hija de Gervasio y Marisa. Estudio su carrera en Oviedo con premio extraordinario de fin de carrera y la especialidad en Valdecilla (Santander). Mas cosas... Alta guapa sencilla y tiene unos hijos "canela ". Pablo y Alfonso.

Personajes peculiares de Babia

Cospedal

Pili Álvarez Suárez

-No es de Babia. -Maestra de escuela. -Dio clases en dos pueblos de Babia muchos años. -Se retiro en otro pueblo de León?

Floro Puente Entrago

Pili la de Abelgas.

Angel Manuel García Álvarez

Pili natural de Abelgas, Dio clases durante muchos años en el Pueblo de Cospedal siendo la ultima maestra. Luego la trasladaron al centro de Huergas donde fue directora del centro. Para luego irse a Santa María del Páramo donde se retiro.

Amparo Alonso

-Babiana.-Se dedicaba a ir por los pueblos en sus fiestas.-Vendía pipas, avellanas, cacahuetes, aguardiente y orujo.-Se desplazaba en una yegua.?

Emilia Álvarez Martínez

Amparo la de Cospedal. En la fiesta de San Félix siempre paraba en casa de mis padres.

Miguel Angel Mayo Marcos

Era Amparo de Cospedal y también vendía petardos.

Adriano Riesco

Amparo fue la primera, luego llegaron los de Sosas, aunque uno de ellos Eladio era de Babia. "Aquellos maravillosos años" jajaja.

Beny Quiñones Hidalgo

Amparo de Cospedal, lavaba las copas y los vasos en una caja de membrillo y que tenía con agua y que bueno y rico estaba todo.

Solé Puente

Me he comido sus chuches mucho, que sabor mas bueno tenían.

María Florinda García Casas

Amparo, siempre viva, estaba en las fiestas y rápido nos arremolinábamos donde ella estaba para gastar lo poco que teníamos. Éramos felices con aquellos chupetes o botijos con bolinas de anises.

Felipe C Pérez Beneitez

Amparo cuando pasaba vendiendo por las casas llevaba un cuento para los niños: "tengo un pajarín que me cuenta si los niños son buenos o malos y que pone estos güevos". Y te daba una o dos bolas de anís.

Los Arias

-Tenia fincas en muchos pueblos de Babia. -En los años 70 las vendieron a particulares.-Su residencia oficial la tenían en Madrid.?

Ángeles Bardón

A los Arias.

Mercedes Castro Manilla

Los Arias no eran de Laciana o había también en Babia.

Toña Otero

Las cortinas de Riolago también eran de los Arias y en Robledo y Cospedal también tenían.

Angel Manuel García Álvarez

A últimos de los años 70 vendieron todo su capital. En Cospedal tenían una casa muy grande y bastante capital de fincas, que siempre hubo un casero o administrador que vivía en ella y les explotaba sus fincas. Famoso fue el Paje mote de Miguel Álvarez natural de Riolago que lo trasladaron con su familia para llevar la administración de las fincas de Cospedal. Estoy hablando de los años 1870. Miguel era el tatarabuelo de Constancia Álvarez profesora en Villablino.

Constancia Álvarez Castro

-Babiana. -Profesora de instituto. -Muchos años interina y una vez que conseguí el titulo tuvo que irse a Canarias 2 años a dar clases para luego regresar a León.?

Carmen Pérez Álvarez

Constancia de Cospedal. Nos dio clases de Geografía e Historia en la Academia de Carrasconte en Villablino . La recuerdo con mucho cariño. El Citroen de Constancia era habitual desde Villablino a Cospedal por los años 60. Era gran persona y muy dispuesta!!!. Antes de dar clases cuidó a su madre paralítica en Cospedal: muy generosa.

Lili Esteban García

La mayoría de sus alumnos la conocían como "La Costa".

Marisa Alonso

Costa, como dice Lili, una persona entrañable y encantadora.

Corsino Gutiérrez

-Babiano. -Fue cartero en Babia y fuera de ella. -Su hija tiene una fabrica de embutidos.?

Felipe C Pérez Beneitez

Corsino.

Beny Quiñones Hidalgo

No recuerdo su nombre pero era de Cospedal Y su hija vive y tiene con su familia los maravillosos embutidos Entrepeñas. Y además es prima de Pau.

Toñi Quiñones Hidalgo

Si es Corsino de Cospedal. Su hija Rosi de Entrepeñas. El mejor embutido de hoy.

Pau Álvarez

A mi querido tío Corsino.

Cesar Álvarez

-Babiano. -Hijo de maestro. -Catedrático de historia.?

Gelines Puente

César de Cospedal.

Pau Álvarez

César de Cospedal hermano de Erundino.

Carmen Pérez Álvarez

Gran experto en Historia Medieval. Con publicaciones muy importantes. Erundino es veterinario. Diego Álvarez Domínguez: el mayor reconocimiento a vuestro padre, César, gran persona, excelente estudiante, Ilustre Catedrático de Historia Medieval, discípulo notable de D: Eloy Benito Ruano y un magnífico escritor sobre el Medievalismo. Sus libros, artículos, colaboraciones, documentados perfectamente, constituyen el mejor compendio de la Edad Media en León. Babia está bien reflejada en sus trabajos: "Los Quiñones, Condes de Luna en la Baja Edad Media "; "Estar en Babia ".

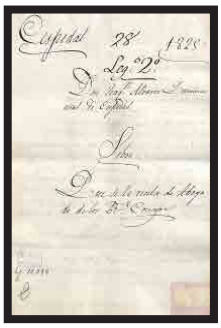

Joaquín Álvarez Quiñones

-Babiano que nació en el año 1799 y consiguió el titulo de abogado en el 1825. -Ejerció como abogado en Madrid teniendo los documentos de su nombramiento en el archivo de Simancas, Salamanca. -Hizo varias donaciones a la iglesia de su pueblo.-Otra pista es de Babia de Abajo. Haber otra pista si miráis en mi blog tengo lo del titulo y tengo unas cartas de el. cosasdeamga.hol.es?

Ismael Rodríguez Álvarez

Joaquín Álvarez Quiñones de Cospedal.

Emilio Puente

-Babiano. -Maestro de escuela dio escuela en pueblos de Babia pero nunca en el suyo, retirándose en León. -Sus hijos son catedrático, veterinario y maestra.?

Pau Álvarez

D. Emilio Puente de Cospedal. Alipio El Tío la Vara, pues Emilio no salió a él, es muy buena persona por lo que me han dicho.

Lili Esteban García

Emilio fue alumno de Alipio en Rabanal unos años, coincidimos a la hora de probar la vara de fresno.

Saturnino Álvarez

-Maestro de escuela. -Hizo de maestro y falleció en un pueblo próximo al suyo. -Sus hijos uno es catedrático y otro veterinario.?

Carmen Pérez Álvarez

Al maestro de Cospedal.

Floro Puente Entrago

Saturnino.

Pau Álvarez

Mi madre se veía con su Viuda Doña Vicenta en León, pues no vivían lejos y yo traté a Erundino en Gerona donde coincidimos.

Felipe C Pérez Beneitez

Excelente familia. Saturnino fue buen amigo de mi padre. Yo los conocí guardando las vacas cerca de Cospedal. Me daba un poco de apuro por que el maestro "me examinaba" sobre la marcha.

Angel Manuel García Álvarez

Era de la Majúa, se caso con Vicenta de Cospedal y tuvieron dos hijos Cesar Catedrático y Erundino veterinario. Falleció joven en Cospedal. Era sobrino de Celestino el famoso cura de Torrestío.

Manuel Diez alias el Curín

-Sacerdote y curandero omañes. -Estuvo varios años de sacerdote en un pueblo de Babia donde falleció en el en el año 1913. -Dada la importancia que tuvo en el pueblo tiene una placa en la plaza del pueblo. -Era natural del pueblo de Riello y una hermana suya estuvo casada en el pueblo de Babia donde ejerció de sacerdote. -El pueblo no está en la carretera principal y es de Babia de Abajo. -El pueblo es el mismo del que soy yo. Osea si sabéis de donde soy yo ya tenéis el pueblo. -Hace unas semanas puse un abogado de Cospedal los documentos necesarios para hacerse con el titulo pues bien en mi blog tenéis cartas de el al sacerdote y por hay podéis sacar el nombre.

María Luisa Hidalgo Rodríguez

Don Manuel Diez (el Curín).

Manuel Rodríguez Pozo

-Maestro de escuela. -Fue director en un colegio de un pueblo de Laciana, y los últimos años estuvo ejerciendo en un colegio de León capital. -Es un gran pescador.?

Lili Esteban García

Manolo de Cospedal. Sé que estuvo en Villaseca. Y ahora dedica parte de su tiempo a jugar al mao en el bar Lys II, en León con tres o cuatro amigos.

José Rodríguez Álvarez

Rodríguez Pozo. Maestro en La Vega de los Viejos, donde acudía en una bicicleta con el manillar bajo.

Gelines Rabanal González

Manolo Cospedal. Estuvo de maestro en Vega de Viejos algunos años. Yo he sido alumna de el.

Avelino Valcarcel Jiménez

Angel, estuvo de maestro en Rabanal de Luna y fue mi primer maestro, también fue mi introductor a las matemáticas me mandaba a buscar piedrecitas para luego contarlas, con el tiempo y ya en León su hijo mayor fue un buen alumno mío, hace muchos años que es mi amigo y compañero de pesca, como ves el mundo es un pañuelo. Un abrazo.

Marisa Fernández García-Lorenzana

Fue también maestro en Villasecino, sustituyó a don Manuel Castro, de Mena.

Emilio Puente García

-De origen Babiano. -Botánico. -Da clases en la universidad de León.?

Pau Álvarez

Emilio Puente, hijo de Emilio y de Mena de Cospedal de Babia. El que mejor conoce las plantas de la provincia de León y especialmente las de Babia. Hace dos veranos asistí a una conferencia que nos dio sobre el terreno en el puerto de Ventana y se ve que es un superexperto en el tema y que lo vive con pasión. Quedé impresionado de como distingue la misma hierba o planta medio metro dentro de Asturias o en la parte leonesa, hasta eso se nota si recibe una brizna más de agua o de sol. No sabía yo que tuviéramos tanta Flora por allí.

Tere Puente

Un enamorado de su tierra babiana!. El sábado tiene otro paseo por tierras babianas.

Antonio Fernández Gutiérrez

-Babiano y pastor de ovejas. -Emigró a Australia. -Fue condecorado con la gran Cruz de Caballero de la Real Orden de Isabel la Católica por el gobierno de España en Australia.?

Manuel Rodríguez

Y hoy reside en Pobladura.

Angelita González Álvarez

Tiene casa en Pobladura reside en la zona de Villaviciosa se llama Antonio su abuela y la mía eran hermanas.

Angel Manuel García Álvarez

Si Antonio o Toño Fernández Gutiérrez.

María Antonia Anselmo Álvarez

Vivieron en Torrebarrio, en el barrio de arriba Cubiechas.

Gelines Puente

Y más tarde en Cospedal. Su madre se llamaba Evelia.

Santiago Meléndez

-Veterinario. -Babiano y casado con otra babiana de otro pueblo. -Sus padres vivían en una venta.?

Marga Meléndez Fernández
Santiago Meléndez, de la venta de Cospedal.
Conchi de Sousa
Santiago de la venta de Cospedal casado en Torrebarrio.
Lili Esteban García
De él solo puedo decir que es una buena persona.
Angel Manuel García Álvarez
Su padres se llamaban Maximino y Celsa y su mujer Adonina.

Everilda Álvarez Álvarez

-Babiana y soltera.-Modista que confeccionaba ropa en su casa o en los domicilios particulares. -Falleció en los años 70.?

Ana Sadia
Era de Cospedal, Everilda.
Emilia Sousa
Berilda una buena modista y una buena persona. Que en paz descanse.
Mercedes García López
Es Everilda de Cospedal de Babia otro hermano se llamaba Eradio y su hermana Aurora, no recuerdo la enfermedad que tenia pero padeció mucho, era muy amable.
Francisca Alonso Diez
Si se llamaba Everilda una gran persona y buena modista salia a coser a domicilio y en su casa también y daba clases de corte y confección en su casa de Cospedal creo que padecía alguna enfermedad del corazón.
Angela Alonso
Everilda yo tuve la suerte de ir a clase de corte y confección a Cospedal con ella, muy buena persona. Tenia tres hermanos que yo conocí Aurora, Carola y Plácido.
Angel Manuel García Álvarez
Everilda mi tía. Tenía 6 hermanos, Asunción, Tina, Eradio, Carolina, Aurora y Placido. Ella era la mayor. 1920-1976 de 56 años. Cuando era niña tuvo fiebres reumáticas que le dejaron lesiones en el corazón, lo cual le afecto toda la vida. Fue a una academia a León a aprender corte y confesión para luego hacer de modista en su casa y en los domicilios particulares cuando le requerían sus servicios. También enseñaba lo que ella sabía. Tenía una maquina y muchas revistas de patrones con la cual los clientes elegían su ropa y ella se la confeccionaba.
Carmen Pérez Álvarez
Everilda haciendo escuela de la costura y trabajando con ganas. Un ejemplo.

Ubaldo Ferrer

-Zapatero. -Tuvo con su hijo un camión hasta que esté se fue a vivir a Oviedo. -Su hijo fue policía armada en Oviedo.?

Firmo Rodríguez González
Ubaldo Ferrer de Cospedal.
Conchi de Sousa
Su único hijo Ubaldo su mujer Angelina. Suegro de mi hermana.
Emilia Sousa
Hola Ángel yo hoy si lo tengo fácil mi suegro una buena persona para mi. Un abrazo normal mente no sigo esto.

Julio García

-Músico Babiano. -Tocaba el acordeón en sus ratos libres y en fiestas de los pueblos. -A los de su pueblo les llaman pardaliegos.?

Toña Otero
Julio de Cospedal.
Marga Meléndez Fernández
Esta casado con Aurora, tienen tres hijas.
Nori Alonso Álvarez
Gran persona, y buen amigo.
Toñi Quiñones Hidalgo
Julio de Cospedal gran persona y muy amigo mío.
Pau Álvarez
Julio de Cospedal buen paisano y primo de mis primos.

Luis e Emilia Castaño

-Padre e hija. -Los dos fallecieron en distintos accidentes de circulación en diferentes años y lugares muy cercanos en la carretera principal.-Si quieres llegar a su pueblo donde vivían tienes que apretar el culo y dar pedales.?
Conchi de Sousa
Emilia de Cospedal, el nombre del padre no me lo se.

Floro Puente Entrago
Se llamaba Luis Castaño y murió de un accidente de moto. El accidente de Luis no lo se pues me parece que no estaba yo en Babia y el de Emilia me parece que fue junto a la Casa de Macanas al bajarse del coche, la llevo otro por delante

Firmo Rodríguez González
El accidente de Luis fue en el Badén termino de Robledo.

Carmen Pérez Álvarez
Luis Castaño y su hija Emilia. El primero tuvo el accidente en el término de Robledo y Emilia cuando se bajaba del coche la llevó otro por delante en el pueblo. Muy tristes estos accidentes.

Angel Manuel García Álvarez
Luis Castaño casado con Josefina Meléndez hija de Angel Meléndez maestro en Villlasecino, tuvo un accidente de moto en el año 1970 a los 44 años. Era minero y se desplazaba todos los días a la mina en moto. Su hija Emilia Castaño soltera falleció en un accidente a los 45 años en el año 2001.

Personajes peculiares de Babia

Genestosa

Lisardo Álvarez

-Babiano. -Maestro de escuela y dio clase muchos años en su pueblo natal. -Tuvo fincas en varios pueblos de Babia. -Relacionado con el transporte y los combustibles.?

Gelines García Rodríguez
Lisardo Álvarez "de Genestosa".

Pau Álvarez
Lisardo el Abuelo de Miguel Ángel. De Genestosa, padre de los dueños de la gasolinera de Puente Orugo.

Angela Alonso
Lisardo padre de Manolo Gelines Norinda etc. etc.

Francisco Riesco alias Patinas

-Babiano. -Un buen cazador. -Su trofeo mas llamativo fue cazar un oso a mediados del siglo XX. Era de Babia de abajo. Hay va una pista definitiva lo cazo en el puerto de Triana, sobre el año 1940 al 1950. El era del mismo pueblo de donde están los puertos.?

Ismael Rodríguez Álvarez
Me terminan de informar que un tal Patinas y Gervasio de Genestosa. Pues un amigo de Genestosa la madre es sobrina de patinas cuando ocurrió eso tu ni yo aviamos nacido jejjee.

Marisa García Álvarez
Si me dicen que Francisco Riesco y Gervasio

Angel Manuel García Álvarez
Si era Francisco Riesco que fue el que según cuentan le disparo y Gervasio le iba cargando las escopetas que eran de perrillo.

Emiliano Álvarez Álvarez

-Babiano. -Hijo de un maestro y casado con una maestra. -Fue toda la vida camionero y se retiro atendiendo una gasolinera que era de el y de sus hermanos.?

José Manuel Reguero
Emiliano. Una persona que nació para trabajar, buena persona.

Jesús García Suárez
Emiliano de Genestosa.

Marisa García Álvarez
Emiliano, hijo del maestro de Genestosa.

Pau Álvarez
Hermano de Manolo el de Hermelinda padre de Miguel Angel guardia civil.

Nuestra Señora de la Soledad
Vendiendo patatas!

María Florinda García Casas
Lo recuerdo es Emiliano, hijo de Lisardo de Genestosa, su tío Belarmino estaba casado con una hermana de mi abuela, era muy amable y trabajador, yo lo recuerdo desde cuando conducía un camión y más de una vez nos llevó de Candemuela a Genestosa o viceversa, también lo recuerdo trabajando en la gasolinera.

Macario Rodríguez

-Babiano. -Conductor de camiones. -Conducio muchos años un camión de un vecino de su pueblo que tenía varios camiones y que conducían sus hijos.?

María José Larin Ordoñez
Macario de Genestosa.

Ana Sadia
Macario Rodríguez de Genestosa. Para el Maestro padre y Emiliano. Y sigue viviendo en Genestosa y es de mi familia.

Evelio

-Babiano. -Tocaba el acordeón. -Era de un pueblo que les llaman raposos.?

Nori Alonso Álvarez
Se llamaba Evelio.

Ángeles Bardón
De Genestosa.

Ismael Rodríguez Álvarez
Alguna vez lo vi cuando solía ir a tocar a las fiestas y cuando venia por San Emiliano a ver a su tía Ofrasina, la mujer de Silvino Osorio.

Manuel Martínez Hidalgo

-Fue maestro de escuela.- Dio muchos años escuela en un pueblo. -A sus habitantes del pueblo les llaman raposos. Dio clases en los últimos años 70?
Ismael Rodríguez Álvarez
Manuel Martínez Hidalgo año 1977.

Milagros Castro García

-Maestra de escuela. -Dio clase en un pueblo que no tiene en la carretera principal. -El pueblo tiene un puerto con el nombre que parece más andaluz que leones.?

José Luis Álvarez Otero
El pueblo es Genestosa, con su puerto de Triana. La maestra es Milagros de Quintanilla.
María José
Una persona encantadora que por desgracia nos dejó muy joven. Milagros, y yo siempre llevo con mucho orgullo ser su ahijada.
Carmen Poncelas Alaez
Creo que era Milagros Castro de Quintanilla. Su madre era Tinita y su padre Manuel y era maestro.
Tensi Álvarez
Milagros Castro García.
Evelia Ocampo García
Maravillosa, por dentro y por fuera

Personajes peculiares de Babia

Huergas

Leonel de Sousa

-No era babiano. -Se dedicaba a la corta de arboles. -Tubo una serrería que se quemo.?

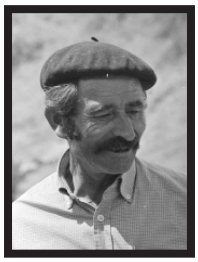

José Manuel Rodríguez Álvarez
A mi Amigo Leonel, en Huergas de Babia.
Conchi de Sousa
A mi papi.
Emilia Sousa
A el Gallo Leonel.
Toña Otero
Yo lo conoci, le tenia mucho cariño, como anecdota una vez le explicaba a mi padre lo mucho que habia llovido y le dijo "llovió tanto que hasta Dios nadaba" y es algo que nunca se me olvido y de hecho alguna vez lo digo yo.
Maria Alvarez Bardón
Leonel, el Gallo, tenía una sierra en Huergas, me acuerdo de el.
José Rodriguez Alvarez
Leonel Sousa Silva

Amado García Urdiales

-Sacerdote. -No era babiano. -Fue el ultimo cura que vivió en Huergas.?

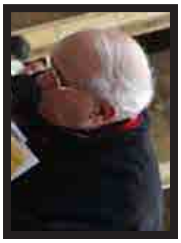

Toña Otero
Don Amado?
Loly Feito Alonso
Buena persona, gran sacerdote. Muy pendiente de sus padres. Al decir :¿cómo se llamaba ?, ¿murió?. En Babia aprendió a jugar a la brisca, cuando lo hacía y había mujeres las pasaba negras para dar la seña del tres. Bonitos recuerdos.
Ángeles Bardón
Don Amado vive y esta en San Isidoro en León.
Marisa Alonso
Don Amado García Urdiales, extraordinario como persona, como sacerdote. Cuido de su madre hasta el final. Su hermana Julita se fue al pueblo. El sigue en San Isidoro haciendo el bien al que se le acerca o al que busca si intuye que necesita ayuda. El mundo está necesitado de. " Dones Amados ". Por Pascua ,entraron unos chicos, fueron a la sacristía y bebieron el vino. Cuando fue por la mañana a decir la misa y se dio cuenta, mando al sacristán a decirles: " después de la misa, todos a mi casa" . Ellos asustadisimos, la que les iba a caer con el y después con los padres. Llegaron y les dijo: veo que os gusta el vino de misa, pues os voy a invitar para celebrar la Resurrección del Señor." Ahí termino todo.
Angela Alonso
Don Amado dijo misas también en Villasecino muy buena persona antes le veía porque aquí en León está o estaba en San Isidoro.
Francisco Javier Costela Álvarez
Vivimos puerta con puerta muchos años y salía a pescar con la sotana remangada.

CEYMA

-Babianos. -Dos socios. -Alimentaban los ganados de Babia.?

Ismael Rodríguez Álvarez
Piensos Ceyma Cesáreo y Manuel.
Emilio Martínez Morán La Cueta
CEYMA Cesáreo y Manolo de San Félix de Arce.
Ángeles Bardón
Cesáreo y Manuel los molineros de Huergas.

José Luis Suárez

-Trabajo en la mina, tenia un bar y tienda. -Vendía por los pueblos pellejos de vino. -Su bar lo sigue llevando su hijo.?
Emilio Ferrer García
José luis el de Huergas.
María Álvarez Bardón
José Luis, Bar el Moriscal por todos conocido. Una gran familia.
Ángeles Bardón
José Luis y Nelida el primer Moriscal.
María Luisa Hidalgo Rodríguez

José Luis Suárez (padre).
Yolanda Álvarez Feito
José Luis el de el Bar el Moriscal de Huergas y su hijo y mi hombre del tiempo particular Pepe

Aquilino Gómez

-Era de Babia. -Veterinario. -Vivió muchos años en Huergas.?
Lili Esteban García
Aquilino. En una ocasión, iba yo a pescar mas arriba de Villasecino y pare en casa de Efren a tomar un café. Allí me encontré con Aquilino y me dijo: para donde vas?. A pescar, respondí "no vayas, yo soy el que mas entiende de vientos y hoy no pica una. No le hice ni puñetero caso y fui a pescar. Aun hoy me pregunto si fue o no coincidencia, pero estuve toda la tarde vareando el río y no me picó una sola trucha.
Ismael Rodríguez Álvarez
Don Aquilino Gómez dé San Emiliano donde también vivió y salió por los pueblos con su Citroen dos caballos quizás el primer modelo que se vio por Babia.

Paco El Marques

-Asturiano casado con una babiana. -Tenían un bar, restaurante , teléfono publico y estanco. -El correo paraba siempre 15 minutos.?
Edith Fernández Álvarez
Paco,el marques de Huergas
Adriano Riesco
Donde cogíamos el coche de línea para ir a León, en aquellos viajes que te hacías viejo; pero que bien lo pasábamos.
Cristina Fernández Costela
Paco y Florita y su madre la Tía Adela persona maravillosa en todos los aspectos.
Elia Domínguez Gabela
Cuando Flori se casó le hicieron la concertada perdón si ofendo. Irá intentaré explicar en tiempos pasados si una chica del pueblo de casaba con un forastero hacían la despedida y el chico tenía que pagar los gastos y el asturiano marido de Flori no lo hizo y le hicieron la famosa cencerrada en Babia se sabe bien lo que era un placer saludar y espero no molestar con el comentario. Esto que puse salió hasta en el periódico seguro que te lo podrán corroborar.

José Antonio García

-Fue un gran sastre. -Tenia el taller en su casa. -Se le conocía mas por el sastre de ..... que por su nombre de pila.?
Conchi de Sousa
Pepe el sastre de Huergas.
Felipe C Pérez Beneitez
José Antonio García, el sastre de Huergas, mi padrino. "El sastre de Huergas" Gran trabajador, hasta ganar para motorizar bajaba a Villaseca en bicicleta a tomar medidas y probar prendas a los mineros.
Ludy García Pérez
El sastre de Huergas José Antonio García mi padre. Angel Manuel García Álvarez Muchas gracias por recordarlo, yo no te conozco personalmente pero me gustaría hacerlo, te sigo en esta pagina y me gusta porque contribuye a recordar a la gente querida de nuestra tierra. Gracias y un abrazo.
Marisa Alonso
Ya queda claro que es el de Huergas. Buen trabajador, mejor persona y gran conversador. Saludos, Ludí.

Manuel Quiñones

-Abogado. -Casado con una babiana.-Tenia un chalet en el medio del campo.?
Loly Feito
Manuel Quiñones de Huergas.
Carmen Pérez Álvarez

Quiñones casado con la hermana de Constancia de Cospedal. D. José Quiñones, médico de toda la vida, creo que me salvó a mí cuando nací, porque tuve problemas y bajo peso. Siempre me lo recordaba mi madre. Iba a los pueblos en su caballo y estaba muy bien valorado. Caya (Leocadia) tiene 2 hermanos (Constancia y Sabino) . Sus padres fueron Vicente e Isabel, que muere joven, siendo cuidada varios años por su hija Costa, por lo que ésta empieza tarde sus clases en Villablino. Sabino, hermano, se casa en Huergas y tiene tres hijos (Víctor, Rosa e Isabel).
Marisa Alonso
Manolo Quiñones, casado con Caya de Cospedal, farmacéutica de Villaseca y el chalet lo tienen en Torre. Manolo era de Huergas, el pequeño de 8 hermanos. Había: dos médicos, dos dentistas, una maestra y un abogado. Eran hijos de D.

José Quiñones médico de Babia toda la vida. Don José Quiñones era de Torre, sus 4 hijos mayores nacieron en Torre. Vivían en la casa que ahora es de Amada y Livinio que fue de Pelayo. La casa había sido de los " Vuelta "de ahí los escudos. Margarita, la que te falta es Elisa, casada con D. Manuel Ocampo de Mena. La casa, que fue de D. José Quiñones, anteriormente de los " Vueltas"; es una casona: una huerta muy grande, dos corrales, una era y varios cientos de metros construidos. Da a tres caminos, tiene un cierre precioso de piedra, en una de las entradas están los escudos. Esta en venta. Por si interesa.

Margarita Taladriz

Los hijos de la familia Quiñones, muy amigos de mi familia eran: Norberto, Amalia (dentista) Ubaldo (medico de La Minero) María (dentista en Villaseca) Concha (maestra?) Pepe (medico en Valencia de D. Juan), Manolo (abogado) y no puedo recordar el nombre de una de las hijas

Conchi de Sousa

En Cascarallan, tiene dos hijas María José y María Isabel.

Manuel Melcón el Tratante de Huergas

-Babiano. -Fue Tratante. -Por lo general compraba toros o vacas.?

Conchi de Sousa

También puede ser Manuel Melcón de Huergas.

Emilia Álvarez Martínez

Manuel Melcón de Huergas mi padrino. Que E.D.!!!

Pedro el de Huergas

-Babiano. -Tenía un comercio en la entrada del pueblo en la carretera general. -Andaba por los pueblos comprando pieles de las matanzas y genciana.?

Conchi de Sousa

Pedro de Huergas. Estaba casado con una señora ciega que se llamaba Consuelo y era natural de Lumeiras. También compraba garbanzos de los espinos.

Toñi Fernández

Iba vendiendo velas por los pueblos con su burro.

Marisa Alonso

Tenía una sobrina, Marisol, que siguió con el comercio unos años.

Pepe el del Moriscal

-Babiano y soltero.-Sigue con el negocio de sus padres. -Su negocio lleva el nombre de un famoso pazcón con mucha historia.?

Jesús García Suárez

Pepe el del Moriscal.

Nuestra Señora de la Soledad

¡HALA MADRID!

María Florinda García Casas

Pepe Moriscal, un placer siempre pasar por su bar y saludarlo.

Conchita Martínez Álvarez

El hijo de José Luis Pepe.

Manuel Álvarez el Ferreiro de Huergas

-Babiano. -Tuvo un taller mecánico. -Se le conocía más por el sobrenombre de un antiguo oficio que por su nombre.?

Conchi de Sousa

El ferreiro Manolo de Huergas. Nació en Robledo el taller viniendo de León en la primer casa (la casa de la tía Balbina).

Felipe C Pérez Beneitez

Hijo de Gabriel Álvarez, de profesión también ferreiro y muy ingenioso. Construyeron con sus propias manos una fragua que se encuentra junto al camino de Robledo a Cospedal, recientemente restaurada por Ernesto que es hermano de nuestro protagonista.

Choni Álvarez González

El mejor padre esposo y amigo.

Marisa Alonso

Manolo, Ferreiro de Huergas, casado con Josefa de San Félix. Súper trabajador y súper hábil para cualquier trabajo.

Manuel Suárez

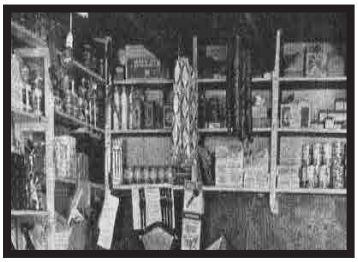

-Babiano y soltero. -Llevaba junto a su madre y su hermana un comercio en otro pueblo que no era el suyo.-El comercio esta junto a la carretera.?

Toña Otero

Manolo el de Huergas. Que es de Riolago.

Ismael Rodríguez Álvarez

Manolo de Riolago tenia el comercio en Huergas.

Ángeles Bardón

Tenia dos hermanas Elvita ya fallecida y Salome que vive en Madrid.

Sina Álvarez Hidalgo
Solo sacar a Ángeles de una duda con todo el cariño Elvita vive con su hermano en Huergas.

Francisco Seara Paco el cantero

-No era Babiano. -De profesión cantero.-Vivía en un pueblo por donde pasa la carretera principal.?

Ismael Rodríguez Álvarez
Francisco Seara conocido por Paco el cantero vivía en Huergas. Yo trabaje con el en algunas obras era buena persona.

Felipe C Pérez Beneitez
De origen gallego, babiano de adopción por afinidad, se afincó en la comarca hasta el final de su vida. Tan fuerte como bondadoso.

Conchi de Sousa
Francisco Seara. Casado con Delia Troitiño tiene un hijo Carlos casado con Elvira y una nieta María residen todos en León. Paco es de un pueblo de Pontevedra que ahora no recuerdo su nombre aunque lo conozco grandes personas.

Lili Esteban García
Y con la fuerza de un toro. Era capaz de meterse dos sacos de cemento bajo cada brazo y otros dos al hombro y subir por una escaleras sin inmutarse.

María Álvarez Bardón
Una gran persona, Paco!!!

Miguel A Rodríguez García
Y con afición tardía pescador.

Manuel de la Hoz

-Tenia un restaurante y bar. -Estaba en el cruce de la carretera principal con un camino vecinal. -Su nombre tiene que ver con los puntos cardinales.?

Ángeles Bardón
Manolo el restaurante Norte.

Pau Álvarez
Manolo del bar Norte de Huergas, la hija está de médica aquí en el Hospital de León, mi padre era muy amigo. Se comía muy bien. No me acuerdo si ella se llamaba Luisa?. Manolo era Asturiano y buena gente los dos. María Luisa no se si vive pero me gustaría que así fuera.

Gelines Rabanal González
Sí. María Luisa vive y está bien.

Conchi de Sousa
Si y su hija también. Esta su hija de cirujano alguna vez pase por sus manos.

Felipe C Pérez Beneitez
Manolo De la Hoz. Había sido minero, montó el negocio con su mujer María Luisa en la casa familiar de ella. María Luisa es una excelente cocinera, por ello tuvo mucho éxito el restaurante. Antes que restaurante usaron los locales como salón de baile. Allí echamos algunos nuestros primeros bailes. Perdón por enrollarme, muchos del grupo pueden opinar.

Mercedes Castro Manilla
El Norte Manolo y Luisa, curre allí yo.

Segundo Costela

-Babiano. -De profesión caminero. -Vivía en un pueblo que se cambio de ayuntamiento.?

Conchi de Sousa
Segundo Costela de Huergas. Su mujer Leonisa su hija vivía en Argentina. Yo ya dije lo que se y tenia una perrita que lo acompañaba siempre y se llamaba Mona.

Pepe y Quique Rodríguez

-Tenía un bar restaurante. -De origen Babiano. -Hijo de un famoso médico de Babia.?

Carolina Otero González
Creo que son los hijos de Pepe y Raquel de Riolago.

Conchi de Sousa
Pepe o Quique.

Carmen Pérez Álvarez
Los hijos, Pepe o Quique, de Raquel y Pepe. Raquel es hija de aquellos queridos médicos (Don Zacarías y Doña Justina), tantos años en Cabrillanes y de tan feliz recuerdo. D José era de Riolago, muy afamado médico. Se llama Fuensanta y está e Huergas: buena comida babiana y buen servicio. Actualmente creo que lo han alquilado. Hacían un cordero asado al horno de leña, que nos prestaba mucho !!!

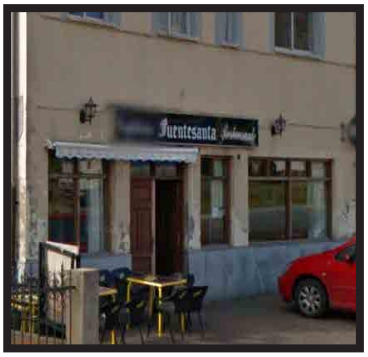

Ceferino

-Babiano. -Le faltaba una pierna y siempre andaba con unas muletas de madera. -Vivía en un pueblo que pasa la carretera general.?

Ludy García Pérez

Ceferino de Huergas. Casado con Isabel hermana del cura Canovas.

Conchi de Sousa

Ceferino perdió la pierna en la guerra era militar su mujer Isabel hermana de Canoas el cura tenia un seiscientos con las marchas adaptadas. Sus últimos años paso los inviernos en León hacia de practicante junto con más gente cuantas inyecciones nos puso.

Avelino Valcarcel Jiménez

Ceferino de Huergas, una gran persona, amable yo a pesar de la diferencia de edad, siempre lo consideré un amigo.

Cesar Menendo

-Babiano.-Tenía un comercio en un pueblo que cruza la carretera principal.-Se lo traspaso a una viuda y sus dos hijos solteros con la casa.?

Carolina Otero González

El pueblo sera Huergas.

Toña Otero

Cesar Menendo y luego el madreñero y después Secundino casado con Aurora de Riolago. Pero Secundino cuando bajaron para Huergas ya había fallecido.

Secundino Rodríguez Alonso

-Guarda forestal. -Le faltaba una pierna. -Vivía en el pueblo que cambio de ayuntamiento.?

Toñi Quiñones Hidalgo

Huergas de Babia. Le cogió un chopo la pierna trabajando en una casa. Vivía en Huergas el solo.

Conchi de Sousa

Secundino.

Gelines García Manilla

Secundino Rodríguez Alonso de Robledo estaba soltero y era un fumador empedernido según decía el mismo. Era tío de mi marido buen paisano y gran persona.

Ubaldo Quiñones

-Babiano. -Médico en los primeros años del siglo XX. -Era de un pueblo que cambio de ayuntamiento. De la primera mitad de los años 1900. Otra pista su familia es importante tiene varios licenciados en distintas ramas.?

Conchi de Sousa

Ubaldo Quiñones. José era el padre de Ubaldo. Y otro hermano también médico es verdad también médico. Tenia 6 hermanos Pepe Manolo Amalia Elisa y Concha tengo idea de que había otro más que murió ahogado de pequeño.

Felipe C Pérez Beneitez

Quiñones, creo que de nombre José. Un buen médico, tenía al menos un hermano abogado y una hermana odontóloga.

Ovidio Beneitez

-Tiene una gran ganadería. -Sus ejemplares ganan premios fuera de Babia.-Principalmente explota la raza vacuna asturiana.?

Ismael Rodríguez Álvarez

Ovidio de Huergas.

Toñi Quiñones Hidalgo

Ovidio Beneitez de Huergas. Buen ganadero el y su hijo. Y mejor persona.

Carmen Pérez Álvarez

Sus padres Ovidio y Elisa, eran excelentes personas. Cómo los recuerdo en Piedrafita! Sus hermanos, Toño, Elisa, Manolo.

Gelines García Rodríguez

Yo creo que la ganadería ahora la lleva, su hijo Ovidio, puesto que el trabaja en Aseava con la rojas asturianas su mujer se llama Ilda y tiene dos hijos Ovidio y Manuel, fue alcalde del Ayuntamiento por IU, le tiene gran amor a Babia, pero ahora me parece que se va a vivir fuera a su pesar dejando Babia.

Antonio Rodríguez

-Babiano. -Sacerdote de mediados del siglo XX. -Llevaba dos pueblos que están juntos pero que son de distintos ayuntamientos. Los pueblos están unidos por un camino vecinal asfaltado?

Ismael Rodríguez Álvarez

Puede ser Huergas y Riolago.

Toña Otero

A ver, el nombre no lo se, pero vivía con su hermana en la rutural de Riolago y junto con el sacerdote de Torre pusieron una emisora en Huergas.

Carolina Otero González

Ese cura se llamaba Antonio y su hermana Claudia.

Angel Manuel García Álvarez

Si Carolina el Cura se llamaba Antonio Rodríguez. Creo una emisora en Huergas con la colaboración y aportación económica de los vecinos de los pueblos. Estuvo un tiempo en Huergas y luego se la llevaron para Piedrafita, para luego desde hay llevársela para León y hacer Radio Popular de León. La emisora era de carácter popular, resaltaba el folclor de la tierra y las noticias de León. No tenia mucha cobertura y no se oia en todas las casas que tenían radio, por lo que cuando había un programa que interesaba las gentes se concentraban en las casas donde se recibía la emisión. La emisora la instalaron en casa de Cesar el de Huergas.

Pepe Álvarez

-Trabajo muchos años para la asociación de raza parda alpina. -Era el encargado de medir la producción que daba cada vaca. -Vivía en el pueblo que cambio de ayuntamiento.?

Toña Otero

El pueblo Huergas.

Antonio Bardón Álvarez

Pepe de Huergas. Pepe Álvarez o Pepe el de Wenceslao.

Choni Álvarez González

Vecino espectacular casado con Cristina su hija se llama Nuria e hijo de Wenceslao y María le echamos mucho de menos.

Alejando Melcón

-Babiano. -Recogía la manteca por los pueblos. -Vivía en el pueblo que cambio de ayuntamiento.?

Ovidio Beneitez

Melcón. Pero no era Babiano, era natural de Abelgas, cuidadin eh!!! Jajajaja.

Conchi de Sousa

Se llamaba Alejandro Melcón. Melcón es apellido casado con María dos hijos Juliana y Pepe, tubo fábrica en León con un cuñado, industrias lácteas Álvarez Melcón (mi padrino) me despistó lo de babiano y como Pedro también recogía mantequilla me equivoqué.

Personajes peculiares de Babia

La Cueta

Horacio Castro

-Babiano. -Fue relojero y vendía electrodomésticos. -Su hermano regentaba un bar.?

Marga Meléndez Fernández
A Horacio el de la Cueta.

Margarita Taladriz Mas
Pero creo que Horacio era de los Castro de Vega de Viejos y regentó el Economato de Piedrafita, al lado del Chicote. Su hijo ¿Dalmacio? Fue el que abrió la casa Rural en La Cueta.

Gelines Rabanal González Horacio
Mi vecino en Piedrafita.

Yolanda Álvarez Feito
Yo si que lo conocí, y a todos sus hij@s también. Horacio el de la Cueta.

Emilio Martínez Moran

-Es político. -Tiene un restaurante. -Es el padre de un grupo.?

Maribel Fernández Riesco
Emilio de la Cueta.

Ismael Rodríguez Álvarez
Bueno pues que yo sepa el único con todos esos requisitos que pides es el PADRE de nuestro grupo Emilio Martínez Morán La Cueta.

Adriano Riesco
El puto amo jajaja

Emilio Martínez Morán La Cueta
Sois la leche.

Adelaida Valero Taladriz

-Babiana. -Formó parte de un capítulo de un libro sobre Babia. -Vivía en el pueblo más alto de la provincia de León?

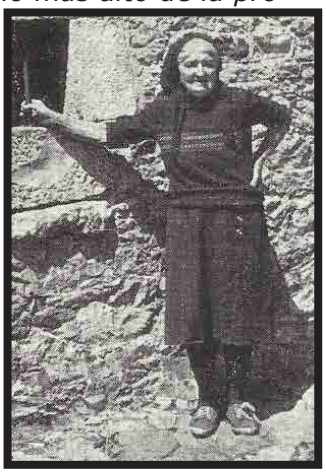

Marí Ángeles Carro Suárez
Adelaida la de la Cueta.

Yolanda Álvarez Feito
Biennnnn, por fin alguien que conocí. Adelaida la de La Cueta. Yo no la conocí mucho directamente pero si de oídas. Y todas esas oídas hablaban muy bien de ella y de su filosofía de la vida. Recitaba poesías y acogía con mucho agrado a todos los que la visitaban y les relataba anécdotas de sus vivencias.

Gelines Rabanal González
Adelaida la Cueta. La he conocido y prestaba mucho estar con ella siempre tenía algo que contarte

Margarita Taladriz Mas
Adelaida Valero Taladriz. En la serie de Labordeta en Un país en la Mochila en el capítulo titulado Estar en Babia, Adelaida recita el Romance de la Loba Parda.

Placido Moran

-Fue durante muchos años pastor de ovejas.-Monto con su hijo un bar, restaurante, tienda y casa rural. -Vive en el pueblo más alto de la provincia de León.?

Manuel Rodríguez
Plácido de la Cueta.

Emilio Martínez Morán La Cueta

Mi padre, siempre se dedicó a sacar esta familia adelante, nunca se arrugó, pastor, camionero, minero, ganadero, hostelero, marido, padre y abuelo, el mejor, todo un referente.

Raquel Amigo
Te faltó el mejor suegro, claro, que eso es para mi, no para ti.

Manuela Larin
Placido guardo con Ricardo Boiso. Placido guardo las ovejas en los puertos las Morteras, Laguezos y en la Salgada y luego guardo las de él. El bar de Placido se llama Picos Blancos.

Carmen Pérez Álvarez
Plácido Martínez de La Cueta, gran persona y mejor cabeza de una familia estupenda.

Elvira Holanda Meléndez
Placido, de joven guardo para los Boixos y también hizo sus pinitos en la mina, no para, que tío y ahora es reportero gráfico de la zona, que os invito a escuchar.

Placido Martínez e Isidro Martínez

-Babianos. -Fallecieron en una avalancha de nieve en el año 1936 mientras habrían huelga para el pueblo. -Eran del pueblo más alto de la provincia de León.?

María Méndez Fernández
Eran de la Cueta, uno de ellos se llamaba Placido, bisabuelo de Emilio y el otro Isidro.

Ana Isabel Moran Rodríguez
Pues antes de llegar a Quejo hubo una avalancha.

Emilio Martínez Morán La Cueta
Plácido Martínez e Isidro Martínez, los vecinos de La Cueta, bajaron espalando el 2 de marzo de 1936 hasta la Vega de Viejos, allí compraron aceite y víveres, Plácido e Isidro iban en cola, y se pararon a hacer un cigarro al abrigo de la curva (pues andaba mucha torva), metros mas adelante cayó una avalancha del lado de la Orbia, que los atrapó y estuvieron tres días hasta que los sacaron, en el rescate participaron los vecinos y algunos mineros. Plácido Martínez Rubio, era mi bisabuelo.

Carolina Otero González
En ese rescate de nieve estuvo mi abuelo materno, que era de Lago.

Regina Martínez

-Babiana le dedicaron un capítulo en un libro reciente. -Su padre se murió en una avalancha de nieve. -Vive con su hijo, nieto y biznietos y demás familia.?

Emilia Álvarez Martínez
A Regina la de la Cueta. Vive con su hijo Plácido su nuera Estrella. Su nieto Emilio su mujer Raquel y sus biznietos uno Moisés el otro no se su nombre.

Maribel Fernández Riesco
Bisnieto se llama Mateo. Ya es muy mayor pero esta muy bien con toda lucidez.

Carmen Pérez Álvarez
Regina de La Cueta, abuela de Emilio.

Toña Otero
Yo pensaba que el que se murió en una avalancha fue su marido, no su padre.

Dalmacio Castro

-Regenta una casa rural. -El nombre de la casa lleva el nombre de el pueblo y del río que pasa por el. -Esta en el pueblo mas alto de la provincia.?

Eva Fernández Prieto
Dalmacio. La Cueta.

Felipe C. Pérez Beneitez
Casa rural La Cueta Alto Sil. Regentada por Dalmacio Castro. Casa restaurada sobre la que fue de los hermanos Cobrana. Si, es su origen. La rama asturiana es fruto de un hijo extra matrimonial. En la piedra sobre el balcón puede leerse el origen de la casa.

Emilio Martínez Morán
Dalmacio Y Horacio Castro Pérez, la regentan los dos.

José Rodríguez Álvarez
Voy a contar una anécdota del titular de esta casa. En una ocasión viajó a León y a la vuelta le preguntaron ¿Que tal Juana? ¿Viste a Guzmán? y respondió vi a Eladio nada más.

Gerardo Ardua y Marta Soto

-Regentan una casa rural. -Esta en un barrio alejado del pueblo. -El pueblo al que pertenece es el pueblo más alto de la provincia.?

Maribel Fernández Riesco
La casa rural de Quejo.

Beny Quiñones Hidalgo
Gerardo y Marta.

Francisco Javier García-Miranda Escribano
Gerardo Ardura y Marta Soto, fueron los pioneros en el tema de comprar un antiguo edificio y convertirlo en un alojamiento Rural de máxima categoría, gran parte del mérito en cuanto a la decoración la tiene Marta, que tiene mucho gusto e imaginación, y en cuánto a Gerardo resaltar que es un gran cocinero, ademas tienen en Villafeliz cinco pequeñas viviendas de alquiler en otro edificio arruinado que rehabilitaron, se llama Entre Babia y la Luna, yo colabore con ellos realizando ambos proyectos de rehabilitación.

Personajes peculiares de Babia

La Majúa

Manuel Álvarez Bardón

-Fue maestro de escuela. -Fue durante mucho años alcalde de ayuntamiento en la era franquista. -No vivía en el pueblo del ayuntamiento.?

Marisa García Álvarez

Manuel Álvarez Bardón, en San Emiliano fue alcalde y era maestro en la Majúa.

Rubén Marcello

-Babiano. -Alcalde del ayuntamiento. -Conducía un autobús.?

Gerardo González Ruíz

Rubén

Yolanda Álvarez Feito

D.E P. No lo conocí pero he visto todas las muestras de afecto que le habéis brindado desde el día que falleció y con ello tengo la idea de que ha sido muy buena persona en todos los aspectos.

Beny Quiñones Hidalgo

Era una bellísimas persona, pero nos ha dejado 3 hijos a su imagen.

Toñi Quiñones Hidalgo

Rubén. Una persona muy querida por todos.

Vicentin

-Era carpintero.-Su especialidad eran hacer los armantes de los tejados. -Se le conocía por el diminutivo de su nombre.?

Marisa García Álvarez

Vicente, el de La Majúa.

Angel Manuel García Álvarez

Era Vicentin el de la Majúa. Su nombre era Vicente pero se le conocía por el diminutivo de Vicentin. Gran carpintero.

Toñi Quiñones Hidalgo

Si se le conocía por Vicentin. En Torre había uno que se llamaba Manolo Cuenllas trabajaba muy bien también.

Auria de La Majúa

-Babiana. -Centenaria. -El nombre de ella y de alguno de sus hijo no es muy corriente.?

Miguel Angel Mayo Marcos

Auria de la Majúa.

María Luisa Hidalgo Rodríguez

Auria el día 23 hace 108 años.

Jesús Nelida

Eso creo Auria de la Majúa sus hijos Ulpiano Nicolás Orencio y mas.

Vicente Marcello

El 26 de abril cumple los 108, creo. Así que habrá que felicitarla como ya es tradición. La he visto hace poco y está fenomenal.

Isaac Álvarez Ordoñez

Auria Álvarez, la madre de mi padrino Ulpiano y madrina de mi tía Auria Ordoñez.

Ismael Rodríguez Álvarez

Auria natural de Candemuela vecina de la Majúa desde joven donde se caso esta para hacer 108 años.

Salvador

-Trabajo para la SS. -No era del pueblo del ayuntamiento pero antiguamente su pueblo fue ayuntamiento. -Vivía en una casa que tiene escudos heráldicos y esta en el barrio de los señores.?

Toñi Quiñones Hidalgo

Creo que te refieres a Salvador el de la Majúa.

Angel Manuel García Álvarez

Recaudaba los antiguos cupones de los agricultores.

Adamina la de la gorra

-Babiana y creo que soltera. -Bestia allá por los años 60 pantalones y llevaba una gorra en la cabeza de hombre. -Vivía en un barrio que le dicen de los Señores.?

Ismael Rodríguez Álvarez

Adamina la de la Majúa.

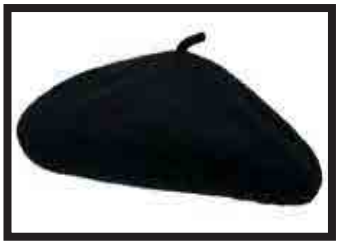

María Florinda García Casas
Yo la conocí, siempre llevaba ropa de hombre, a veces también bestia falda pero siempre chaqueta de hombre y gorra.
Toñi Quiñones Hidalgo
A veces iba en un caballo muy bonito y me llamaba bastante la atención pero iba bien vestida, solo que con ropa de hombre.
Geles Álvarez Álvarez
Mi madrina. Vivía en barrio de arriba, cierto todo lo que decís. En mi casa estaba mucho y tenia muy mala leche. Y también fumaba. Falleció el 3 de Octubre de 1981 el día de la boda de mi hermano Fernando.
Miguel Angel Mayo Marcos
Yo la conocí bien lo que dice Geles es cierto y llevaba cayada y el que no andaba derecho lo ponía ella.
Nuestra Señora de la Soledad
En el baile el día de Reyes, me echó la cayada al cuello y me dijo, tu a bailar con esta, no quedaba otro remedio.

Rolenda

-Babiana.-Tenía un molino de los últimos que molieron en Babia. -Vivía en un pueblo de los más largos que hay en Babia y además tiene varios puentes para cruzar el río.?
Ismael Rodríguez Álvarez
De la Majúa me parece que se llamaba Rolenda fue varias veces con mi padre con el trigo en un costal en el burro.
Geles Álvarez Álvarez
Tiene una hija Ignacis. Y una nieta
Toñi Quiñones Hidalgo
Era madre soltera. Tiene dos nietos.
Sina Bernardo
Rolenda de la Majúa, tiene una hija que baila muy bien el chano.

Josefa López García

-Babiana, viuda y ganadera. -Una yegua suya ha ganado el concurso del año 2017 el premio de mejor animal de raza hispano bretón. -A los del pueblo donde vive les llaman bardines.?

Gelines García Rodríguez
Josefa López García de Villafeliz casada en la Majúa.
Toña Otero
Josefa López García, no la conozco en persona, pero creo que debería por lo buena persona que es, no oí a nadie hablar mal de ella.
Puri Castro
Después de tantos años sin vernos, mira por dónde!!! Un abrazo guapa!!
Asunción García García
Muy buena persona y amiga.
Beny Quiñones Hidalgo
Una babiana de lo mejor por ser familia de su marido Manolo gracias por se como eres. Abrazos.
Toñi Quiñones Hidalgo
Josefa de Villafeliz se casó con Manolo de la Majúa. Bardin como yo Tienen dos hijos. Muy buenas personas y queridos por todo el mundo.
Geles Álvarez Álvarez
La mejor, no sabe enfadarse y mi compi de cafés por el invierno.
Josefa López García
Gracias por vuestros comentarios y a Ángel por acordarse de mí.

La Riera

Guzmán Álvarez

-Escritor. -Babiano. -Falleció lejos de su tierra natal?

Toña Otero

Guzmán Álvarez.

Angel Manuel García Álvarez

Nació en el pueblo de la Riera. Sus obras mas conocidas son Estampas de Babia y el Habla de Babia y Laciana. El Habla de Babia y Laciana es un tratado del dialecto del patxuezo. Este trabajo Damaso Alonso se lo clasifico como notable y fue el primer escritor que escribió en este dialecto. Fallece en Holanda en la localidad de Bilthoven en el año 2004. Paso por distintas cárceles por causa de su ideología en la época franquista y por eso se exilio a Holanda.

José Alonso alias Zapatones

-Babiano. -Alto cargo eclesiástico. -Tenia un apodo de andar por la calle.?

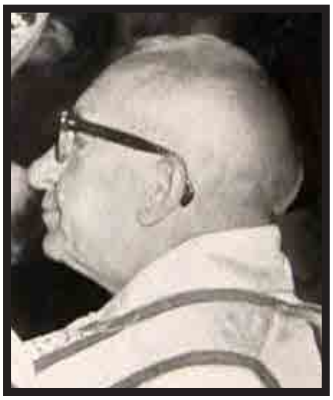

Gerardo González Ruíz

Zapatones el canónigo.

Beny Quiñones Hidalgo

Casi todos los estudiantes babianos de los años 50 y 60 eran sus sobrinos entre ellos se encontraba mi madre y mis tías.

Loly Feito Alonso

D. José Alonso. Ayudó a todos los babianos que se lo pidieron. Una madre con gran prole detrás y padre en aquel entonces enfermo, su hijo mayor para la Mili destino África (el que aportaba algún ingreso), acudió a un familiar para preguntar ¿a quién acudiré para que pueda quedar por lo más cerca de por aquí?. Mañana vamos a León en el rápido. Fueron muy bien recibidos por D. José y ¡vamos que podemos hacer!. En muy pocos días su destino fue el hogar babiano y a trabajar. Que en P. D. los cuatro.

Pau Álvarez

El canónigo de La Riera D. José alias Zapatones. A besarle la mano blanca que apuros me hizo pasar Benilde. Vivía en la calle los Cubos debajo la catedral tenia una hermana soltera muy buena gente.

Marisa Alonso

Suscribo todo lo que dice Loly Feito Alonso. Además de esa hermana madre de: Pepe, alto mando en aviación, Manolo, veterinario; las dos hermanas profesoras y monjas. Josefina fue directora de la Escuela de Magisterio de la Iglesia de León. Después se fue a México también de directora a un instituto con 10.000 alumnos. Don José tenía otra hermana, Isabel, casada con don Casimiro de San Emiliano.

Juan Álvarez

-Babiano. -Político llegando a ministro. -Estuvo en el gobierno en las primeras décadas del siglo XIX. -Os doy otra pista es de Babia de Arriba. -Otra pista el pueblo no esta en la carretera sino que esta al norte de esta.-Otra pista el apellido del Señor es Álvarez.?

Marta Fernández Ganzo

Me suena oírle a mi padre que había un hombre de la Riera que llego a ministro o algo así cuando se firmo "La Pepa", y era de la casa del cura, ahora que el nombre ni idea. Vale, si no me equivoco se llamaba Juan Álvarez. O al menos eso pone una placa conmemorativa que hay en la iglesia de la Riera, si dio fondos para su arreglo y también fue canónigo.

Angel Manuel García Álvarez

Muy bien, has acertado. Es una pena que un hombre tan ilustre pase desapercibido. Teníamos que reescribir la historia de Babia con los personajes famosos que los hubo con el fin que no se perdiese.

Manuel Suárez alias Chamaza

-Tenia un camión para el transporte de ganado. -Solía vender cerdos pequeños. -El nombre por el que era conocido es idéntico a un barrio de un pueblo de Babia.?

María Jesús Álvarez Álvarez

Manuel Suárez de la Riera. Primo de mi padre.

Raúl Martínez Sánchez

Manuel Suárez, Chamaza, del barrio de la Chamaza, de La Riera.

Raquel Pérez

Manolo de la Riera, el tío de mi suegra.

Personajes peculiares de Babia

Manuel Suárez

-Estuvo en América. -Fue alcalde y juez de paz en el ayuntamiento. -Su yerno tuvo un comercio en el pueblo del ayuntamiento.?

Servando Fernández

Manuel Suárez de la Riera de Babia.

Marta Fernández Ganzo

Era el padre de Carmina, la profesora que estuvo en el colegio de Huergas antes de jubilarse.

Carmina Suárez

-Maestra de escuela. -Dio clase en su pueblo natal y se jubilo en el centro de Huergas.-Estaba casada con un comerciante que tenia la tienda en el ayuntamiento.?

Conchi de Sousa

La mujer de Reguero Carmina. Hijos dos.

Emilio Martínez Morán La Cueta

Carmina, me dio a mi clase hija de Suárez el de la Riera.

María Luz Reguero Suárez

Añado un dato. En los años 60 daba clase nocturno para adultos además de las clases de niños.

María José Larin Ordoñez

Camina, me dio clase en el colegio de Huergas.

Ernestina Rodríguez Álvarez

-Fue monja de la orden de la Divina Pastora. -Estuvo varios años en Perú y también en África en varios países. -Su pueblo tiene con patrón a San Esteban.?

Conchi de Sousa

Ernestina de la Riera. Sus hermanos Enrique, José Manuel, Nelida y Vitoriana.

Carmen Pérez Álvarez

Sor Ernestina (DEP), hermana de José Manuel Rodríguez Álvarez, nuestro estimado compañero.

Isa Nieto Feito

Ernestina de la Riera, hermana de Enrique, Vitoriana, Nelida y José Manuel.

Manuel Elías Álvarez

-Carpintero. -Especialista en hacer muebles muy decorados. -Su pueblo está a la derecha de la carretera principal en dirección a Laciana.-De su pueblo era un gran escritor.?

José Manuel Reguero

Manuel Elías Álvarez. De la Riera. Su mujer Gaudiosa Moran López. Tubo once hijos.

Marisa Alonso

Era una persona muy trabajador, muy agradable, muy servicial, inteligente; capaz de hacer cualquier cosa.

La Vega de los Viejos

Magín

-Fue un gran acordeonista. -De origen Babiano. -Toco en una orquesta.-Desgraciadamente ya falleció y sus descendientes siguen con la afición.?

Eva Fernández Prieto
Magín
Maribel Fernández Riesco
Magín y sigue la saga con su nieto Norberto un gran músico
María Jesús Álvarez Álvarez
Mi suegro Magín, y toco en varias orquestas. Toco mucho en solitario, pero también en orquestas como en la Orquestina Babiana Hermanos Prieto, Orquesta Ritmo Anaical Villablino, y los Mariachis, también toco con varios baterías, Davichi, Larete, Farelo, y con sus hijos Mario y Norberto.
Emilia Álvarez Moran
Un gran músico en mi boda toco el, yo baile mucho al son de su acordeón.

Santa Mikaela

-Le hace una fiesta en su honor todos los años. -Fue proclamada santa.-En una iglesia tenia una capilla que en un incendio casi se destruyo por completo.

María Jesús Álvarez Álvarez
Santa Mikaela. La poca historia que recuerdo, descendía de familia noble y se celebra el 25 de agosto en Vega de Viejos. En La Vega de los Viejos, esta el palacio de los Flórez entroncaron con los Peleón y de una de sus ramas nació Santa María Mikaela del Santísimo Sacramento fundadora de las Adoratrices. En la iglesia de La Vega se encuentran las partidas de nacimiento y de defunción de los abuelos de la Santa. (Relatos de Babia Luis Mateo Diez). Vizcondesa de Jorbalan. Es que murió en Valencia el 24 de agosto de 1865.
Yolanda Álvarez Feito
Santa Mikaela, como bien ya dijo María Jesús Álvarez. Se festeja en Vega de Viejos el 25 de Agosto, y la historia de su vida y sus antepasados ya la ha contado ella, yo no me se mas.
José Rodríguez Álvarez
Yo solo voy a aportar su nombre de pila María de la Soledad María Mikaela Aquilina Antonia Bibiana". De La Vega no. Nació en Madrid y falleció en Valencia. No hay ninguna evidencia de familia en la Vega. La celebración del su Santo son cosas de la Iglesia. Su primer y gran amor humano fue Francisco Javier, a quien suele nombrar solamente como Javier o mi Javier. Era un joven de ilustre abolengo, octavo marqués de Villadarias y de sólida formación cristiana y recomendables prendas. Era ocho años menor que María Mikaela y ya en 1836, cuando ella estaba para cumplir sus 28 años, estaban en plena relación amorosa quizás desde hacía un año. Parecía una relación de intereses y compromiso, porque, cuando la madre del novio se enteró de que la situación económica de la madre de María Mikaela no era muy buena, el posible matrimonio se enfrió. María Mikaela sufrió por esta situación, pues estaba muy enamorada y entusiasmada. Parece que la madre de Javier fue la que decidió la separación, por lo que también Javier sufrió lo suyo, pero la marquesa impuso su decisión por parecerle que ella era poca cosa para su hijo. María Mikaela, en una carta a Lola de 1836. Esto son datos de su biografía.
Carmen Pérez Álvarez
En Valencia hay una calle que se llama " Santa María Mikaela".

Emilio Cura de la Vega de Viejos

-Descendiente de una familia noble de Babia. -Sacerdote. -Tenía una fábrica de luz en su pueblo natal.

Mario Prieto Méndez
El cura se llamaba D. Emilio, la fabrica de la luz estaba en el prado de la Siatera o Jatera, que debía de ser donde comían las primeras hierbas los jatos o siatos. D. Emilio creo que también era relojero y muy trabajador, oí decir que ataba la sotana a la cintura y araba, segaba y hacia todas las tareas propias de una casa de labranza.
Manuel Genaro García Álvarez
El cura de la Vega, tío abuelo mio, era Emilio. Mario lo ha dicho bien la Fabrica esta entre la Jatera y el Prao Cerrado. El canal servía para llevar el agua a la turbina y para regar el Padrón y resto de fincas. Así era vivienda arriba y fabrica abajo, anteriormente fue molino. La ver-

dad es que el entorno en el que se encuentra evoca a la casa de la Pradera. Que voy a decir yo. Y del Cura Emilio cierto es lo que comenta Mario ataba la sotana y hacían de todo. A parte de trabajador fue una hombre muy emprendedor y con una visión de futuro enorme, prueba de ello es todo lo que hizo y dejo.

Angel Manuel García Álvarez

Es que esta en medio del prado con sus dos alturas. Bien pensado abajo la fabrica y arriba la casa para el que la cuidaba.

Eladio Álvarez alias el Americano

-Tenia rebaños de ovejas. -Se le conocía mas por el mote de sus antecesores que por su nombre.-Fue controlador de la raza parda alpina.?

María Luisa Hidalgo Rodríguez

Eladio. El señorito.

Gerardo González Ruíz

Eladio el «Americano».

María Méndez Fernández

El mote le venía, por que su padre había estado para América. Estaba casado con una mujer extraordinaria de buena, que todavía vive y tuvieron 5 hijos los cuales los conozco a todos. Eladio tenia una oficina en un local del Ayuntamiento de Cabrillanes y allí en aquellos tiempos un poco lejanos ya, era donde pagaba las pensiones a los jubilados de la agraria y cualquier otra gestión relacionado con la ganadería.

José Rodríguez Álvarez

Es de Justicia poner su nombre completo, Eladio Bernabé Álvarez Colado.

Manuel Genaro García Álvarez

Eladio, mi Tío. Se le llamaba el Americano, por mi abuelo Manolo que estuvo en América. Se fue a América (Argentina) para no cumplir con el Servicio Militar de la época. Esta es la razón del Mote que tenemos. Falleció hace ya muchos años. Llevó una vida un poco peculiar, casi bohemia diría yo y todo eso fue pasando factura. Pensando, es cierto que al final fue un personaje de Babia con sus cosas , como todos tenemos pero al fin y al cabo como ya dije un personaje. En su nombre y en el de toda la Familia de los del "Americano de La Vega", Gracias por recordarlo hoy a Eladio y hace unos días al Cura Emilio. No, Los Flórez eran los antiguos del Palacio, a los cuales les compró dicho Palacio, mi Tatarabuelo, conocido como El Magistrado.

José Ventura Menéndez González

El Americano. Hombre muy culto y muy peculiar. Excelente persona. Siempre estaba en Piedrafita, se traía muchos días un bocadillo y ya no volvía a La Vega hasta el oscurecer. Eso sí, con la compra para su mujer, siempre la llevaba de casa Carbayas.

Felipe El Magistrado

-Babiano. -Diputado en tiempo de Alfonso XII. -Compro un gran capital a una familia noble de Babia. -Otra pista es de Babia de Arriba.?

Manuel Genaro García Álvarez

Felipe El Magistrado. En la Vega. Mi tatarabuelo. Dos hijas suyas asistieron a la boda de Alfonso XIII. Pues el Magistrado se llamaba Manuel Felipe era primo de los de la Casona de Piedrafita los fundadores de la Perfumerías Álvarez Gómez. El Capital según se cuenta, Manuel Felipe se lo compro a Sta. María Mikaela y a su Hermano el cual estaba de embajador en Francia. Y si la leyenda es cierta el Capital costó 25000 pts de la época y al parecer el comentario por Babia era que no podría pagar semejante cantidad de dinero.

Víctor Álvarez Pérez

-Sacerdote en un pueblo Babiano. -Tiene un placa con su nombre. -Esta relacionado con el traslado de un oratorio.-Solamente en Babia hay un pueblo que tiene un oratorio y este es de Babia de Arriba. -Este se traslado cuando hicieron la carretera de Piedrafita a Belmonte por Somiedo. -Otra pista importante. Porque pueblos de Babia pasa esta. -Otra pista definitiva en el trabajo que tengo sobre el río Sil en la página 43 lo digo.?

Toña Otero

Es la Vega que tiene una imagen de una virgen donde el puente.

Mario Prieto Méndez

En Vega de Viejos hay un pequeño oratorio. Arco de Ánimas. Las veces que las habré leído, pero no recuerdo lo que dicen. Como tampoco recuerdo lo que esta escritor en el Altar de piedra, donde está Santa Mikaela, patrona de Vega de Viejos. Hace referencia a un Brigadier de los Tercios de Flandes. También recuerdo que esa parte de la iglesia solían ocuparla los miembros de la familia que vivía en la Casa Palacio de los Flórez. Posiblemente este Brigadier pertenecería a alguna de las familias que vivió en ella, y que hubiera hecho alguna donación importante a la iglesia.

Angel Manuel García Álvarez

Respuesta según pone en la placa que hay en el Arco de la Animas

u Oratorio dice Año 1919 Víctor Álvarez Pérez párroco. Este señor fue el parrado que autorizo el traslado del Oratorio ya que antes de esta fecha estaba en otro lugar por donde pasaba dicha carretera. Este es el oratorio donde esta dicha placa junto al puente del río Sil.

Manuel Genaro García Álvarez

Cierto y en mi caso. NO tiene perdón no saberlo.

Tomás Rodríguez

-Comerciante de Laciana. -Pago la construcción de un puente muy importante sobre el Río Sil en un pueblo de Babia. -Tiene un placa con su nombre recordando el hecho.?

Mario Prieto Méndez

Tomás Rodríguez.

Manuel Genaro García Álvarez

Es una Placa en piedra que esta en la esquina de las antiguas escuelas de la Vega sobre el primer puente? El nombre del personaje, no lo recuerdo.

Yolanda Álvarez Feito

Uno de los puentes que tiene el pueblo de Vega de Viejos, bajo él pasa el río Sil justo un poco antes de unirsele el río del Puerto y aumentar su caudal. Esa es la piedra junto a uno de los puentes de Vega de Viejos a la cual hace referencia Manuel Genaro García Álvarez.

Norberto Magín

-Acordeonista. -Nieto de acordeonista famoso en Babia. -Organiza un encuentro de músicos.?

Toña Otero

Creo que Norberto Prieto, nieto de Magín.

Yolanda Álvarez Feito

Norberto Magín. Su padre tocaba y supongo que lo sigue haciendo, la batería, su abuelo el acordeón y su hermana la guitarra y el es un gran acordeonista. Tres generaciones dedicadas a la música.

Manuel Genaro García Álvarez

Nieto de Magín e hijo de Norberto. Buena gente todos ello. De Vega de Viejos todos ellos.

Norberto Magín

Soy nieto de Magín e hijo de Norberto. No obstante, gracias por hacerme mención. Un abrazo para todos.

Macario Fernández Fernández

-Babiano. -Tiene un negocio único en Babia. -Su tienda esta cercana al río Sil.?

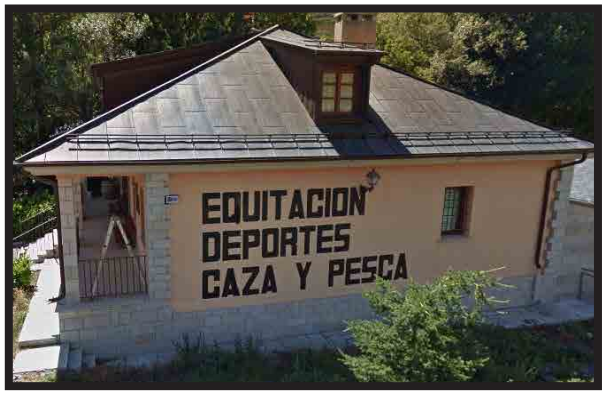

Conchi de Sousa

Como no sea la armería de Macario, en Vega de Viejos. Fernández vende cartuchos, calzado de deporte etc.

Carmen Pérez Álvarez

Armería Clarín en Vega de Viejos de Macario Fernández. Macario y su familia son muy emprendedores y perfeccionistas: su pueblo, La Vega, es un ejemplo de su obra. Sus exitosas empresas en Asturias exportan productos a EEUU. Macario Fernández es Babiano y sus trabajos son perfectos, la "Posada" de Piedrafita es un ejemplo y otra obras de las que doy fe.

Eduardo Castro el Herrero

-Casado con una hija de uno que componía copla muy famoso. -Especialista en hacer ruedas de carro en una herrería que tenia, y también tuvo una casa de huéspedes. -Vivía en un pueblo de viejos.?

Gelines Rabanal González

Eduardo Castro, lo conocí muy bien, fue mi vecino. Las ruedas salían, como todo por el aire muchas veces, yo si que lo he visto. También herraba las vacas. *Tiene dos hijos. Se llaman Odulia y José*

Manuel Genaro García Álvarez

Casado con Rosario parienta mía. Tenia muy mal genio. Vivía en la plaza y tenían la casa de huéspedes.

Mario Prieto Méndez

El que hacía las coplas era Castro. Eduardo era su yerno, no se si se apellidaba Castro, creo que no. Mas bien le dirían Eduardo el de Castro.

Angel Manuel García Álvarez

Y salio el nombre de Eduardo que era su yerno que tenia una fragua casado con la hija de Manuel y Rosario que siguieron con la casa de huéspedes que tenia su padre en la Vega. El según me dicen era omañes y se

dedicaba hacer ruedas de carro en una fragua que tenia.

Manuel Pérez Castro

-Babiano.-Componía coplas de los sucesos graciosos que ocurrían en la comarca. -Vivía en un pueblo de viejos.?

Mario Prieto Méndez

El de las coplas era Castro, casado con la tía Agustina. Tuvo dos hijas, Rosario y Abina. Rosario se casó con Eduardo, carpintero y que tuvo la fragua, y Albina se casó con Gabriel el relojero de Villaseca. Castro, el de las coplas se llamaba Manuel Pérez Castro. Y su yerno Eduardo el herrero, no le llamaban Castro. Según dice mi madre.

Angel Manuel García Álvarez

Haber babianos en esta nos hemos hecho un gran lío yo preguntaba por Manuel Pérez Castro que era de Cacabillo y vivió en Vega de Viejos y tenia una casa de Huéspedes y en sus ratos libres componía coplas. Son muy conocidas la que les hizo a Francisco Valdés de Meroy, ya aquí las hemos mencionado.

José González Rodríguez y José Castro Pérez

-Mecánico e ingeniero frustrado. -Quería añadir un volante de un camión a la bicicleta. -El pueblo donde vivía es de viejos. Es un pueblo que tiene un oratorio y un puente importante sobre el río Sil.?

José Rodríguez Álvarez

José González Rodríguez y José Castro Pérez. El primero tuvo un garaje de Motos en Piedrafita y el segundo en La Vega de los Viejos. El invento consistió en insertar el volante de un camión como manillar de la bicicleta, algunas cosas más que ahora no recuerdo. Ambos eran expertos en la bicicleta y manejaban el artilugio con destreza pero, para darle más bombo al asunto invitaron a Manolín a subirse diciéndole que era como un camión y a la primer pedalada giró una vuelta completa al volante cayendo por el terraplén hasta el prado de La Chamasa, lugar donde esta ubicada la armería Clarín. Creo no era ingeniero, mecánico sí. Eran dos los autores el volante del camión a la bicicleta corresponde a unos tocayos mios. Aquel artilugio no llegó a patentarse la primer prueba la ejecutó un inexperto y dio con su cuerpo y la máquina en la Chamasa. A ambos quiero rendirles un recuerdo cariñoso por no estar entre nosotros.

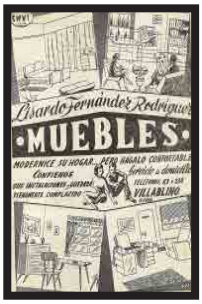

Lisardo Fernández Rodríguez

-Tenia una serrería y carpintería. -Especialista en hacer muebles de castaño. -Su pueblo se apellida de viejos.?

José Rodríguez Álvarez

Creo es Lisardo Fernández abuelo materno de Macario. De la década de los 50 no puedo precisar más.

Angel Manuel García Álvarez

Como vemos por el anuncio aparte de ser un buen carpintero un innovador a la hora de darse a conocer.

Manuel García

-Babiano. -Cocinero del nuncio en Madrid y en Roma. -En su pueblo hay un palacio de una familia noble.?

José Rodríguez Álvarez

Doña Adelaida era su esposa.

Mari Riesco

De Vega de Viejos. Se llamaba Manuel y le llamaban Perina porque traía una perilla pequeña, y su mujer Adelaida, era de Laciana, y no tuvieron que hijos. Manuel García.

Carmen Pérez Álvarez

Manuel García (Perina) de Vega de Viejos. Su esposa Adelaida.

Manuel Riesco

Mi madre aún conserva unos oleos que le regalo el nuncio en su despedida cuando volvió para España.

Manuel Fernández alias Cardín

-Fue de los primeros en tener una cámara fotográfica del pueblo. -Reunió a todos los vecinos del pueblo a la salida de misa delante de su casa con la escusa de hacer una foto y les hizo una calva desde una ventana. -Vivía en un pueblo cuyo nombre es de viejos.?

Ismael Rodríguez Álvarez

Sera de Vega Viejos.

Felipe C Pérez Beneitez

Creo que le llamaban Cardín el de la Vega.

Marga Meléndez Fernández

Puede ser un Manuel, que trajo una cámara de fotos de Argentina. Pero no les hizo foto, por la ventana sólo se vio su trasero. Fue una broma, lo

contaba mi abuela Chon.

José Rodríguez Álvarez

D. Manuel Fernández, apodado como Cardín cuando asomó el objetivo de la cámara fotográfica traída de La Argentina por la ventana hubo una persona que lo identificó y exclamó ¿juraría que es el trasero de Cardín". Cuenta la leyenda que tenia varios hijos por Babia. El ultimo oficio que se conoce y que ejerció fue el de Herrero, en su corral había una fragua de fuelle. Esta descripción es un recuerdo a su descendencia. Una broma con vigencia en el recuerdo.

Gelines Rabanal González

Hola. Yo que soy de Vega de Viejos. Siempre lo he sentido contar, como lo dice José Rodríguez. Muy bien expresado.

José Rodríguez Álvarez

-Babiano y minero. -Ha publicado un libro de la toponimia de su pueblo. -Vive en un pueblo de Laciana.?

Sergio Diez Álvarez

Pepe, José Rodríguez Álvarez. Ahora pasa parte del año en Logroño.

Luisa De Castro Garrido

Mi primo Pepe. No le conozco mucho, pero hizo el árbol genealógico de la familia y es el que nos mantiene informados de las noticias sobre la familia, lo cual es de agradecer.

José Rodríguez Álvarez

Paso el invierno en La Rioja, no estoy conectado permanente porque las tardes las dedico a la bicicleta. En este foro tengo multitud de familiares, Luisa, Sergio, Yoli, Jesús, Nelida y varios más. A todos un afectuoso saludo.

Angel Manuel García Álvarez

Fue minero en la MSP, Ahora esta retirado, le gusta la caza y vive entre Villablino y la Rioja, Nacio en La Vega de Viejos y fue a la escuela a la Cueta. Publico un libro donde recogió la toponimia de la Vega de los Viejos. Hijo de minero y tuvo varios trabajos antes de ser minero. Trabajo para las casas de Castro, Gabriel y Fidel Rozas. Trabajo en la construcción de la carretera la Cueta. También trabajo para los empresarios mineros de Pérez Alonso y Tomas García.

Lago de Babia

Urbano Riesco Álvarez

-Tenia el pelo blanco. -Su hija se caso en un pueblo colindante con un familiar de un famoso albañil. -El vivía en el pueblo donde tiene el lago mas grande de Babia.?

José Manuel Álvarez Osorio
Urbano.
Puri Castro
Urbano de Lago.
Adriano Riesco
Urbano Riesco Álvarez de Lago de Babia. Además de ganadero (el y sus hijos tuvieron una gran ganadería de raza parda y un pequeño rebaño de ovejas), fue tratante; se desplazaba por Babia, Omaña, Laciana y Somiedo en caballo y de mayor en burro. Gran conversador y buen comedor y bebedor.
Toña Otero
Es el abuelo de Adriano, Urbano y otro que se el apodo pero no estoy segura del nombre jaja.
Carmen Pérez Álvarez
Urbano el de Arriba, de Lago, gran persona, buen conversador y buen negociante. Sus hijas son Elia y Raquel; de sus hijos me acuerdo menos. Urbano y su familia eran muy cordiales, ir a su casa, en lo alto del pueblo, era una gozada. Siempre con atenciones para los que éramos de Las Murias.
José Manuel Álvarez Osorio
Muy atinado el comentario de Carmen Pérez. Yo lo conocí mucho de joven, por la cercana relación que tenía con mi casa de La Vega y, efectivamente, era un hombre cordial, su pausada manera de hablar con conocimiento de lo que decía, inimitable; socarrón, simpático y muy buena gente. De sus hijos se puede predicar lo mismo. Yo puedo hablar especialmente de Amancio, que forma parte de mis años primeros: un hombre que solo merece un calificativo, BUENO.
Fernando Martínez Rubio
Carmen, Adriano es hijo de Amancio, ya fallecido. Los otros varones de la familia son Firmo, Urbano, José Manuel (fallecido también) y Rafael.

Emilio Erundino Álvarez García

-Andaba mucho en bicicleta. -Fue vigilante jurado en la MSP y siempre se acompañaba de un fusil. -Tenía barba. -Cerca de su pueblo está la laguna más grande de Babia.?

Carmen Pérez Álvarez
Emilio de Lago.
Loly Feito
Una gran persona y buen babiano. D. E. P. Emilio.
Gelines Rabanal González
Emilio de Lago. Como dice Loli una buena persona.
José Rodríguez Álvarez
Los Guardas Jurados de la M.S.P, vestían uniforme de pana negra, y capote en invierno. En verano era más cómodo el mahón. Siempre acompañados por la tercerola.
Raúl Martínez Sánchez
Emilio Erundino Álvarez García, hermano de la madre de mi padre. Mucho no puedo contar ya que murió cuando yo tenía 4 ó 5 años. Era soltero. Y sabía hacer felpudos con cuerdas de alpaca.
Evelia Ocampo García
Emilio " El Barbas".
Tensi Álvarez
Primo carnal de mi abuela Sagrario.

Diez Lorenzana y Cuenllas

-Era una familia noble de Babia. -Tenían una casa solariega en el año 1690 con un bonito escudo en la fachada. -El nombre del pueblo es un nombre común de lo que hay por arriba del pueblo.-El nombre del pueblo tiene 4 letras. ?

José Ventura Menéndez González
El pueblo es El Lago de Babia.
Miguel Fernández Quiros
Eran los Diez de Lorenzana.

Carolina Otero González
De esa familia directamente solo queda una chica que se llama Sofía y creo que vive en León.
Angel Manuel García Álvarez
Haber la familia era Díaz Lorenzana y Cuenllas.

Laurentino Cuenllas

-De origen babiano. -Vive en una casa que tiene un bonito escudo en la fachada del siglo XVII. -El nombre del pueblo tiene 4 letras. ?

Toña Otero
Laurentino Cuenllas.
Reyes Aranda Pérez
La casa es la de Laurentino Cuenllas.
José Ventura Menéndez González
El pueblo es El Lago de Babia. La casa está según llegas al pueblo a la derecha.
Fe Castro Manilla
Lago. Laurentino Cuenllas.
Carmen Pérez Álvarez
La casa de los Cuenllas en Lago, que tenían por los años 50 una tienda en Cabrillanes.
Tavin Prieto
Laurentino es verdaderamente de Lago, pero su nacimiento se produjo en Sosas de Laciana, residencia de su madre Adela. La tienda que regentaban sus tíos paternos estaba (allí sigue el local) al lado de la cantina de Quío, donde tenía la parada el autobús de la empresa Fernández en aquella época en su recorrido Villablino León y viceversa. Sofía creo es la hija de Laurentino, yo la recuerdo de niña con su coleta rubia, cuando iba por Sosas a visitar a su abuela y tíos.
Candidina Quiros-Koleff
Buen trabajo Tavin. Yo también recuerdo la tienda de Arturo Cuenllas en Cabrillanes , del resto no tenia idea, gracias por la información así da gusto aprender.
Araceli Riesco González
Los Cuenllas de Lago de Babia tenían una tienda en Cabrillanes primero la llevó Arturo Cuenllas y al morir este quedó su hermano Albino.

Belarmino Bueno

-Babiano y minero en Carrasconte. -Iba todos los días andando a la mina desde su pueblo a Carrasconte. -En su pueblo hay el mayor lago de Babia. -El trayecto que hacia era de Lago a Carrasconte. -Su nombre no es muy común y su apellido es Bueno. -Su santo es el 17 de septiembre.?
Tavin Prieto
En el santoral aparece un Belarmino y creo que en Lago vivía alguien con ese nombre. Yo creo que no conocí a Belarmino, aunque si a sus hijos Isidoro, Mino y otro, del que no recuerdo el nombre, que emigró al extranjero de joven, con los que tuve muy buena relación, siempre a través de mis primos.
Elvira Ganzo
Belarmino Bueno iba y venia de Lago a Carrasconte todos los días, padre de ocho hijos.
Toña Otero
Estaba casado con Erundina Cuenllas prima carnal de mi abuelo vivían en las primeras casa de Lago yo a ellos no los conocí, conocí dos hijos Isidoro y Mino. Mino era un babiano " viajero" lo podías encontrar en cualquier pueblo de Babia con su bicicleta y su faria en la boca siempre sonriendo.

Las Murias de Babia

Chelo

-Babiana. -Profesora de instituto. -Impartía clases de ciencias naturales.?

Conchi de Sousa

Chelo. Vive en Villablino es ya muy mayor pero siempre fue una señora muy simpática. Es de las Murias

Marga Meléndez Fernández

La señorita Chelo desciende de las Murias.

Gonzalo Duarte Rubio

-Babiano y soltero. -Conocido en toda Babia por el diminutivo de su nombre. -Vivía en un pueblo que esta cerca de la carretera principal y desde el se va a otro pueblo de Babia.?

Toña Otero

Gonzalín de Las Murias. Era la mejor persona que hayamos podido conocer, sin desmerecer a nadie, tenia un ford fiesta granate o rojo, siempre te sacaba a bailar no le importaba nada, de hecho bailo hasta con mi madre; nunca lo vi de mal humor, a todo le ponía una sonrisa incluso cuando venia de León bien malín por el tratamiento te hacia sonreír, su madre se llamaba Otilia. En definitiva alguien para recordar con cariño y sonriendo.

José Rodríguez Álvarez

Mi aportación Gonzalo Duarte Rubio. Iniciamos la vida laboral al mismo tiempo, en la construcción de la carretera de La Cueta. Con Gonzalo nunca faltaba el buen humor, mantengo vivo el recuerdo y con él compartí la amistad. Una persona de las que dejan huella.

Marí Ángeles Carro Suárez

Casi nunca conozco a las personas de las que habláis y me encanta abrir cada día los comentarios para enterarme de la vida de mis vecinos. Pero hoy si hoy conozco muy bien de quién habláis. Creo que nos limpió los mocos y nos sacó de apuros a unos cuantos. Vivía delante de mis abuelos y era uno más de la familia. Recuerdo llegar de Barcelona de pequeña y correr tan rápido a decirle hola a Gonzalín como a mi tío Juan. Desde aquí le envío un beso de corazón. Una maravillosa persona.

Carmen Pérez Álvarez

Era nuestro vecino más querido. Todos éramos su familia y siempre estaba allí, con su sonrisa y sus bromas. Tus abuelos, Leticia y Alipio, siempre pendientes y tus tíos y padre lo querían mucho. Un recuerdo para nuestro querídisimo Gonzalín. Su buena madre se llamaba Otilia y vivían en el barrio de arriba en Las Murias. De jovencito guardaba sus vacas y cantaba "por Antonio Molina" ; era muy buena persona y muy afectuoso. Es recordado por todos por su bondad. Su alegría, su familiaridad. La enfermedad lo debilitó y en todo momento estuvo atendido por sus amigos. D.E.P

Gelines Rabanal González

De las Murias. Una buena persona nos hemos reído mucho con sus chistes, en las excursiones. Siempre donde estaba el había alegría.

Belenina Sánchez

Emma dice que era muy agradable. Muy ceremonioso para pedirte bailar. También fue pareja de baile varias veces de mi suegra. Dice que te lo pedía tan bien que no te podías negar.

Carmen Poncelas Alaez

Una de las personas que siempre quedará para el recuerdo de todos los que lo hemos conocido por su alegría, su abnegación para ayudar a todo aquel que lo necesitaba, por sus chistes pero principalmente por ese corazón tan grande lleno de amor dispuesto siempre a compartir con los demás. ¡ Siempre estará en nuestro corazón!!!!

Juan Tascón

A Gonzalín le gustaba contar historias. Era lo suyo. Pero la mayor parte de las historias solo tenían un trasfondo de verdad. La mayoría de los detalles eran de una fantasía hilarante. Pero la forma de contarlo era lo que les hacía único. Ahora que también había que hacer un esfuerzo para entenderlo, sobre todo cuando los cubalibres se amontonaban en el mostrador. Que era frecuente.

Miguel Cabana

-En su pueblo tuvo una cantina. -Abuelo de un escritor. -El pueblo está cerca de la carretera principal y si quieres ir a ver a una gran laguna tienes que pasar por el. -Otra pista cerca del pueblo en la carretera principal hay una gran recta y muy cerca se hacia la feria de Santa Marina.?

Marí Carmen Larin García

Las Murias de Babia. El abuelo de Miguel Paz Cabanas.

Carmen Pérez Álvarez

Miguel el abuelo y Pepita la madre. Su abuela Corsina.

Juky García Rubio

El señor conocido por Cabanas. Se llamaba Miguel. Yo pasé muchas noches en casa de mi abuela en su compañía.

María Paz García Rubio

Por todos conocidos como Cabanas, sin más aditamentos.

Carmen Pérez Álvarez

Por los años 50 era una familia notable en Las Murias: Miguel y Corsina con sus hijos (Víctor, Pepita y Mary). Pepita era compañera en la escuela.

Constante Álvarez

-Babiano. -Transportista. -Era de un pueblo que está cerca de la carretera principal y hay que pasar por el sí se quiere llegar a un lago.?

Felipe C Pérez Beneitez

Constante de Las Murias. Desafortunadamente yo no se gran cosa, tenía un amigo en común con su hijo Pepe, este seguía o sigue dedicado al transporte.

Carmen Pérez Álvarez

Constante de Las Murias, hermano de Plácida y tío de Angel. Su mujer Adelaida y tres hijos. En nuestro grupo hay una persona de su familia. Constante y Adelaida (hermana de la profe Chelo) hicieron la casa que hay a la entrada de Las Murias. Constante Álvarez.

Fe Castro Manilla

Constante de las Murias casado con Adelaida tres hijos el cual uno de ellos también se dedicaba al transporte. Se llamaba Pepe.

Aureliano Mallo

-Babiano. -Carpintero. -Vivía en el pueblo que la carretera va a otro pueblo y luego termina en un lago.?

Toña Otero

El pueblo sera las Murias, pero no se de ningún carpintero ahí.

Felipe C Pérez Beneitez

Había en Las Murias uno llamado Aureliano que montaba armantes y cubiertas de pizarra de las casas. Creo que Cesar Mallo que tiene taller en Piedrafita es su nieto. Si alguien me lo aclara.....¿!?

Carmen Pérez Álvarez

Aureliano Mallo era un artista de la madera. Las puertas artísticas de sus casas y las de sus hijos eran verdaderas obras de arte y los reclinatorios tallados llamaban la atención!. Aureliano estaba casado con Delmira, gran persona y siempre tan obsequiosa, la recuerdo con mucho cariño. Tenían 4 hijos: Delmira, Albina, Nides y César. Los traté hace muchos años y siempre los tendré en mi corazón. Deseo que sus problemas de salud se resuelvan.

Miguel Paz Cabanas

-De origen babiano. -Escritor. -Sus abuelos vivían en un pueblo que esta al norte de la carretera principal y desde el se va a otro pueblo y esta termina en un lago.?

Carmen Pérez Álvarez

En Las Murias.

Raúl Martínez Sánchez

Su nombre creo que es Miguel Paz Cabanas.

Carmen Pérez Álvarez

Es nieto de Miguel Cabanas y Corsina y está casado creo con Charo de la familia Rubio de Quintanilla-Las Murias.

Miguel Paz Cabanas

Hombre, esto sí que es un honor, mil gracias!.

Esther Rubio

-Hace unos días cumplió 100 años.-Babiana, hija de un maestro y con 4 hermanos.-Su pueblo esta cerca de la carretera principal y por el has de pasar si quieres llegar a la mayor laguna de Babia.?

Carmen Pérez Álvarez

Esther Rubio de Las Murias. Sus hermanas: Angelina, Chon, Orfelina y Josefa, las dos últimas ya fallecidas. Eran mis vecinas en los años 50. Tengo muy buenos recuerdos de ellas. Su padre era el maestro. Su huerta tenía, frondosos frutales. Esther, casada con Plácido Quirós, vive en Quintanilla. Tuvo 4 hijos a los que se dedicó en cuerpo y alma. Viven sus 2 hijas, una en Quintanilla y otra en Lago. Está muy bien conservada en esta preciosa foto y con mucha expresividad. Felicidades Esther ! Te queremos !. Gran trabajadora y mejor persona. Un ejemplo de vida.

Tensi Álvarez

Vecina en Quintanilla. Tuvo un hijo, desgraciadamente fallecido, Fernando, sacerdote.

Angela Alonso

Yo a ella no la conozco, pero a su hijo Fernando si le conocía, una bella persona.

Mena

Manuel Ocampo

-Fue maestro de escuela. -Alcalde del ayuntamiento. -Su familia fue de las ricas de su pueblo y de siempre.?

Toña Otero

Manuel Ocampo.

Marga Meléndez Fernández

Manuel Ocampo, de Mena.

Higinio Blanco

-Babiano. -Maestro de escuela en los años 50. -Era de un pueblo de Babia que perteneció al concejo de Cilleros.?

Toña Otero

Higinio Blanco y daba escuela en Torrebarrio. Si dio en Torrebarrio, su mujer también era maestra.

Manuel Bernardo Álvarez

Higinio Blanco Castro, no dio escuela en los años 50, era de Mena, fue uno de los maestros depurados por el franquismo. Recuperó el título de maestro en los años 59-60. Estuvo escondido en su casa, desde que se rindió Asturias hasta 1942, donde celebraron su entierro, pues cambió los papeles con un muerto, Recorrió muchas cárceles españolas y acabó haciendo el servicio militar en África. Volvió a dar clase por los 60 en Renedo de Valderaduey y luego ya anduvo por León. (Rioseco de Tapia). En Torrebarrio estuvo poco tiempo, estuvo más tiempo su mujer Delia Álvarez Barriada. Un abrazo Isabel Fernández Álvarez. Ya es hora de decir y de saber la verdad. Fueron mis vecinos en León y en Cubiechas. Delia tu tía era prima carnal de mi madre, las dos eran nietas de Miguel Barriada que compró la Venta y capilla de Porcinero para los vecinos de Torrebarrio. Compartí afición por la pesca con Higinio, era un buen paisano, sufrió lo indecible por defender la República contra el golpe de estado y la rebelión militar que la depuso.

Isabel Fernández Álvarez

Gracias Manuel Bernardo Álvarez por lo bien que describes y resumes la vida de mi tío Higinio, estuvo casado con mi tía Delia, yo esas historias las escuché en voz muy baja y con mucho secreto, pero puedo decir que siempre se portó como un caballero, lo mismo que sus sobrinos. Creo en este caso se estaban refiriendo a otro personaje, pero se que merece la pena conocer la vida de una persona con una vida de película, en unos años tan difíciles. Un abrazo.

Jesús Bardón Nieves Castro

Yo soy la sobrina y de lo que decís hay cosas que no son verdad, como que cambio los papeles con un muerto no es cierto si estuvo escondido en casa, el se dio por desaparecido, lo de las clases es verdad lo de Torrebarrio, Renero de Valderaduey y Rioseco de Tapia.

Meroy

Francisco Valdés

-Babiano. -En el año 1932 le hicieron unas coplas por un hecho donde fue el protagonista. -Vivía en el último pueblo antes de llagar al límite con Asturias.?

Gelines Rabanal González

Se llamaba Francisco Valdés, de Meroy

Belenina Sánchez

Dice mi suegra que Irineo, la serpiente del Sil, dice. ¿Sabéis lo que descubrió?. Dos verdiascos de avellano atados por un extremo, que para susurrar las truchas dejaría allí algún minero. Emma dice que se llamaba Irineo, no era mote, era de la Cueta. El que le hizo las coplas se llamaba Manuel Pérez Castro, de la Vega.

Manuel Genaro García Álvarez

Cierto las Coplas las el Tío Castro. Y el culebrón que bajaba río abajo resultaron ser unas varas atadas, creó recordar. Alguna vez me las recitó mi madre.

Manuel Riesco

En el río de la Cueta,
se presento un bicho raro,
lo vio Francisco Valdés,
que es el que refiere el caso.

Yo cuando vi aquel fenómeno,
trate de echarle la mano,
pego un resoplido fuerte,
y me dio tal coletazo,
que fui a parar con mi cuerpo
veinte metros río abajo.

No creáis que tuve miedo,
porque vine para casa,
para examinar el caso
y luego me metí en la cama.

Sé un poco de astronomía,
conozco el reino animal,
en física estoy muy fuerte,
nunca he visto bicho tal.

No me parece elefante,
tigre, león, ni pantera,
por el tamaño quizás
podría ser una ballena.

Lo que dudo es si ese es pez,
camina por carretera,
mi suegra dice que si,
que en Tineo los vio ella,
una vez que fue a la Flor,
de joven a vender medias.
También se me acordaba,
si sería un cocodrilo,
que haya venido del Sena,
ó fácilmente del Nilo,
que se crían mucho,
en esos famosos ríos,
y como hay tanto gitano
lo podrían haber traído.
Mi mujer me replicaba,
¿te fijaste bien Francisco,
no sería alguna rana,
que andan mucho en ese río?

Pues me cago en la Bendita,
que tu a mi me digas eso,
de que yo soy un valiente,
bien probado te lo tengo,
ya ves que vencí a Cobrana,
y otros muchos valentones,
¿y quien se casó contigo?
nadie más que mis cojones.

Y como si eso fuera poco,
sabes que dome a tu madre,
y aquel que vence a la suegra,
no hay fiera que se le encare.

Sabes yo lo que te digo,
y no es mi ánimo ofender,
que esas valentías que cuentas,
el público no las cree.

Debes volver allá,
pedir el anteojo a Cardín,
reconocer bien el río,
haber lo que ves al fin.

Sabes que soy omañes,
un tanto desconfiado,
no vuelvo a pasar el puente,
así no se siegue el prado.

Ahora lo que hay que ver,
es el modo de matarlo,
voy a avisar a los vecinos,
para que estén preparados.

Que limpien las escopetas,
pistolas y cascarillos,
se preparen de uso de armas,
para no ir a presidio.
Ya se alarman los vecinos,
y por votación disponen,
vaya a Berlín Irineo,
vea a nuestro embajador,
y exija a aquel gobierno,
ese famoso cañón,
que es el terror del mundo entero,
lleve el burro de Chenique
y si lo dan traerlo.

Irineo dice leche,
yo no voy ni por dinero,
que no entiendo el alemán,
y no me quiero ver negro,
como me paso en Coruña,
que al pedir un par de huevos,
tuve que enseñar los míos,
para poder entendernos.

Con bastante precauciones
y con sus dosis de miedo,
a reconocer el río,
un día fue allá Juan José Prieto.

¿Sabéis lo que descubrió?
no tembléis ni tengáis miedo,
dos bardascos de avellano,
atados por un externo,
para pescar las truchas,
dejo allí algún minero.

Óyeme bien Francisquin,
que tú no eres Roldan,
ni Frierabras ni Oliveros,
ni el cid Campeador,
que eres un pobre minero,
que de la sombra de un palo
te hace mearte de miedo,
y quizás tus calzoncillos,
estrenen el lavadero.

Irineo y Chinique

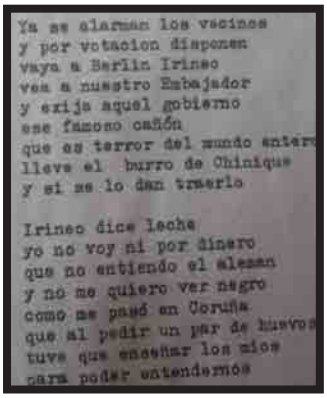
Ya se alarman los vecinos
y por votacion disponen
vaya a Berlin Irineo
vea a nuestro Embajador
y exija aquel gobierno
ese famoso cañón
que es terror del mundo enter
lleve el burro de Chinique
y si se lo dan traerlo

Irineo dice leche
yo no voy ni por dinero
que no entiendo el aleman
y no me quiero ver negro
como me pasó en Coruña
que al pedir un par de huevos
tuve que enseñar los mios
para poder entendernos

-Tenia un burro. -El dueño del burro lo mencionan en unas coplas. -Y el que le encomiendan una misión de ir a Berlín que el rechaza.?

Emilio Martínez Morán

Chinique el dueño, el burro no se, hablo de oídas jjjj. Yo creo que Irineo era de Meroy.

Yolanda Álvarez Feito

No no, relee despacio, pone que se acuerda que vaya Irineo con el burro de Chinique ... .Lleve el burro de Chinique, y si se lo dan traerlo

Angel Manuel García Álvarez

El burro es de Chinique y el que envían es Irineo que lo rechaza.

Eva Fernández Prieto

Irineo era natural de Torre pero se casó en Meroy y vivió allí.

Dominguin

-Babiano de adopción. -Gallego de nacimiento y minero de profesión. -Acordeonista por afición, destaca que todos sus conciertos los dedicó a las negras golondrinas.?

Angel Manuel García Álvarez

Domingo. Era gallego y minero. Vivió en Meroy. Era aficionado a tocar la acordeón y tenía poco repertorio pero su canción favorita era volverán las negras golondrinas, que siempre tocaba. Tenía una estatura baja. También publico un libro.

José Rodríguez Álvarez

Esto es un homenaje cariñoso a Dominguin, como así lo conocíamos. No conozco que haya publicado libro alguno, lo que si aparece un comentario sobre él en un libro de la zona.

Personajes peculiares de Babia

Peñalba de los Cilleros

Jesusón Fernández

-Era taxista.-Llego a tener tres taxis.-No vivía en el pueblo donde tenia la parada oficial.?

Gelines Rabanal González
Jesús el de Peñalba.
Edith Fernández Álvarez
Creo que sería mi papá !!!, pero no tuvo tres taxis, tuvo cuatro. Si Toña Otero mi papá tuvo el primero un 1400 después un 1500 después un doge y después un for .
Tavin Prieto
Edith, y antes un camión ruso de color verde, a la vez que tu tío Pepe (Álvarez) tenía un Austin rojo. ¡Cuántos años de recuerdos!, por algo Peñalba es el pueblo de "mis recuerdos".

Valiente de Peñalba

-Babiano. -Secretario o alguacil del ayuntamiento durante muchos años. -No vivía en pueblo del ayuntamiento sino en otro pueblo cercano.?
Conchi de Sousa
Valiente de Peñalba. Tiene tres hijos era genial solucionaba el solo medio ayuntamiento yo lo quería un montón.
Carmen Pérez Álvarez
Valiente de Peñalba. Era el "conseguidor", veía rápidamente las soluciones y siempre era justo. Se le quería mucho.
Mercedes Castro Manilla
Que llevaba seguros de Alianz. Que tenia una tienda en Peñalba. Siempre te ayudaba en lo que podía.
Edith Fernández Álvarez
Mi tío Valentín y mi padrino, era la mejor persona de Babia, y muy inteligente, seguramente que sabia el mucho mas que los alcaldes que pasaron durante todo el tiempo que el estuvo trabajando en el ayuntamiento ,vivía en Peñalba, su mujer se llama Licinia, osea mi tía que la quiero mucho, tenían una tienda que vendían de todo, también era bar, eso lo atendía mi tía a el no le gustaba mucho. También tenían un salón que era donde bailábamos todos los domingos, (y nos echábamos novio) los acordeonistas eran Fermín de Quintanilla, Majín de Vega de Viejos, Lisardo de Villasecino, Leonardo de Riolago, etc, etc. Podría decir mucho mas, pero ya tenéis para leer un ratito.

Marisa maestra

-Babiana y profesora de escuela. -No daba clase en su pueblo natal. -El pueblo donde daba clase pasa la carretera que va a Omaña.?
José Luis Santos Pérez
Marisa. De Torre y en Peñalba. Mi primera maestra y primer varalazo en la escuela. El primer día. Nunca vi una vara más larga. Era o es más religiosa que la misma virgen. Y el mes de las flores. Todos a rezar.
Ana Marí Fernández Álvarez
Marisa en Peñalba.

Pepe Larin

-Babiano. -Trabajaba para una empresa que hacia queso y mantequilla. -Su trabajo era recoger muestras de la leche.?

Manuel Genaro García Álvarez
Pepe Larin, de Peñalba. Trabajaba para Rofer, empresa que estaba en Pola de Gordón. Casado con Inma, como ha escrito su sobrina María José Larin Ordoñez su hermano Corsino Larin era el que recogía a diario la leche en Babia y la llevaba a Pola. Buena Gente, los " Larines" los conozco bien a todos ellos.
Conchi de Sousa
El chapas de Peñalba.
María José Larin Ordoñez
Mi tío, Pepe Larin.

Perfecto Pérez

-De oficio herrero con fragua propia.-Tuvo en ella un incendio por culpa de los ratones. -El pueblo donde la tenía pasa la carretera que va a Omaña.?
Toña Otero

Se llamaba Perfecto Pérez, la fragua hoy es una cochera y esta justo en la mitad del pueblo, yo no la conocí.

Mercedes Castro Manilla

Perfecto y Peñalba de los Cilleros.

Carolina Otero González

Pues era soltero, se murió de 99 o 100 años, creo que le faltaba un ojo.

José Luis Santor Pérez

Vestía siempre traje de pana. Le gustaba mucho el café. Iba mucho a casa de mi madre a tomarlo. Tenía una hermana que se llamaba Tresa(Teresa). Creo que no se apellidaba Pérez, si no Álvarez ya que era tío de Pacita y Concha. El Pérez, era Everardo.

Marga Meléndez Fernández

Perfecto, intentó quemar los ratones del pajar a tiros y quemó las casas del barrio de abajo, murió con casi 100 años.

Marga Meléndez Fernández

Dicen que se salvó la fragua que estaba donde el Camecho. El resto que se quemo. Arrasó las tierras de la Sala. Y paso para el barrio de abajo.

Alipio Castro

-Cartero. -Tenia una cantina en su pueblo. -Su pueblo pertenecio al concejo de Cilleros.?

José Luis Santor Pérez

Alipio Castro, de Peñalba.

Toña Otero

Siempre lo recuerdo con la bici, su mujer Argelia me daba caramelos.

Cristina Fernandez Costela

El Sr. Alipio de Peñalba. Un gran cariño a toda la familia.

Carolina Otero González

Tenían bar tienda y vendía las pipas Facundo, ¡que recuerdos!. Eladio, su hijo, ha escrito un libro, que por cierto esta superinteresante. Recomiendo que lo leáis.

José Pérez

-Babiano. -Fue secretario en el ayuntamiento de Villablino. -Su pueblo perteneció al concejo de Cilleros.?

Toña Otero

Yo creo que José Pérez fue secretario.

Carolina Otero González

Pues es de Peñalba de los Cilleros y tiene dos hijos, Sabino y Esther. Y si fue secretario en Villablino y durante muchos años.

José Luis Santor Pérez

Era de Peñalba.

Tavin Prieto

José Pérez (por cierto su madre (María Manuela) y mi bisabuelo (el Tío Cachorro) eran hermanos. Fue muchos años secretario del Juzgado de Villablino, antes había ejercido en Herrera de Pisuerga como tal. Tengo su firma en mi libro de familia cuando me casé, como secretario, y por cierto, me lo entregó en mano en el Casino de Villablino a la hora del banquete nupcial. Pero no trabajó en el Ayuntamiento de Villablno,sino en el Juzgado de Villablino, donde se jubiló. Sus hijos Sabino y Esther nacieron cuando él ya tenia mas de 50 años

Edith Fernández Álvarez

Tenía una hermana que se llamaba Leana.

Fe Castro Manilla

José Pérez, de Peñalba tenia dos hijos Ester y Sabino.

Manuela Larin

Y su mujer se llamaba Rosario.

Piedrafita de Babia

Manuel González el Pinche

-Fue panadero. -Fue banquero. -Tuvo un supermercado?

Toña Otero

El pinche Manolo.

Carmen Pérez Álvarez

Sí, Manolo el marido de Emilina en Piedrafita.

Los Ramiros de Piedrafita

-De origen babiano.-Tenían una fabrica de perfumees.-Hicieron un canal para llevar el agua a su pueblo para el riego de sus fincas.?

Gelines Rabanal González

Lo Ramiros. El agua la llevaban por un canal desde Vega de Viejos pasaba por nuestras fincas. Y tienen perfumerías en Madrid. La dé Álvarez Gómez.

Toña Otero Álvarez

Gómez, los descendientes viven en Madrid , veranean en Orallo y una bisabuela o tatarabuela era de Lago de Babia.

María Méndez Fernández

A los Ramíros de Piedrafita y si tenían la fábrica de perfumes en Madrid concretamente la colonia Álvarez-Gómez.

Nicanor

-Sacerdote.-Estuvo muchos años en un mismo pueblo hasta que se jubilo. -Fue el ultimo arcediano de Babia.?

Gerardo González Ruíz

Don Nicanor, de Piedrafita.

Toña Otero

Con su sotana y el 600 parecía de película de terror.

Marisa Alonso

Don Nicanor, que tantos años, el y su hermana estuvieron en Babia, en Piedrafita. Alguien dijo de El: " Que árbol tan flaco y que sombra tan grande ".

Tavin Prieto

Fue el primer coche "de punto" que yo conocí, (el de D. Nicanor) era de aquellos de las ruedas con radios, negro y con estribos. Anda que no le cayeron propinas en el Santuario de Carrasconte. Que años de pos-guerra, curas, militares y falangistas. Parece que lo estoy viendo con su sotana un tanto raída, su bonete, sus gafas y su cigarrillo en la mano. Cualquiera los tosía. Ojo que yo respeto a los creyentes, pero la realidad es así de cruda.

Antonio Viera

-Mecánico de coches. -Le sucede su sobrino en el negocio. -En su taller aparte de arreglarlo también los pinta.?

Gerardo González Ruíz

El ya fallecido Antonio Viera.

Carmen Pérez Álvarez

Antonio Viera, tan querido, tan atento, tan buena persona!!! Tenía su taller frente a mi casa. Con su mujer Nides formaban la pareja perfecta. Su sobrino César Mallo lo sucede, destacando también por ser gran amigo de la perfecta fotografía.

Sofía Martín de Nicolás

Si el taller estaba en mi actual casa, pero no sabía cómo se llamaba.

Abilio Castro

-Era babiano.-Regentaba un bar durante muchos años.-Tenia un hermano relojero.?

Eva Fernández Prieto

Abilio el del chicote puede ser?

Carmen Pérez Álvarez

Abilio en el bar Chicote de Piedrafita.

Gelines Rabanal González

Abilio el de Vega de Viejos, hermano de Horacio, el bar Chicote. Que bien nos lo hemos pasado allí, con aquellos bailes de acordeón.

Araceli Riesco González

Abilio y Nati de Piedrafita.

Julio Macias

-Constructor. -Un hermano suyo trabajaba con el. -Ha trabajado por casi todos los pueblos de Babia y también por otros fuera de Babia.?

Ana Isabel Fernández Suárez

Julio Macias.

Edith Fernández Álvarez

Julio Macías, de Piedrafita.

Carmen Pérez Álvarez

Julio Macías y Manolo y Jesús Manolo (hermanos).

Alipio Gutiérrez y Tina Álvarez

-Babianos. -Regentaban una fonda junto al Campo. -El trabajo muchos años en la mina hasta que se jubilo.?

Gerardo González Ruíz

Tina y Alipio en Piedrafita.

Carmen Pérez Álvarez

Tina y Alipio en Piedrafita. Eran de Cospedal y tenían una fonda en casa de Edelmirina, junto al campo. Eran unas bellísimas personas.

Angel Manuel García Álvarez

Eran mis tíos, tenían una fonda en Piedrafita junto al Campo y el día de la feria de Piedrafita daban de comer a mucha gente, que tenían como plato estrella la Morcilla. Antes de estar hay estuvieron de caseros con Floro el de la mina, también estuvieron unos años llevando una panadería en Riello y luego antes de coger la fonda en Piedrafita y Alipio ir a la Minero estuvieron varios años viviendo en la Riera. Una vez que se jubilaron se fueron a León. La fonda se llamaba ALTI de Alipio y Tina.

Eloy Rodríguez López

Alipio y Tina me crié junto a ellos pensión ALTI les cogíamos la fruta por las noches a escondidas mis amigos y yo y la comíamos detrás de la escuela que recuerdos de infancia.

Tasio Aller

-Babiano. -Minero. -En sus ratos libres se iba con el Pinche a repartir el pan.?

Kuno Álvarez Álvarez

Tasio.

Gerardo González Ruíz

Buen cazador y mejor pescador. Casado con Carolina la de la Vega. Si, se caso ya mayor y tienen una hija. También tenía otras 3 hermanas, que yo me acuerde. Ahora vive en León y pasa algunas temporadas en la Vega de Viejos.

Mayra Aller Castro

Pues Tasio, si señor cazador muy buen pescador y mucha mejor persona y que os voy a decir yo si este señor es mi padre, que por cierto manda un gran saludo a todo el grupo!

Carmen Amado Aller

Tasio y Pepe son mis tíos. Y mi abuelo, Tasio, era todo un personaje. Una de las hermanas, Concha, que era la pequeña, vive en Coruña y es mi madre.

Carmen Pérez Álvarez

Me acuerdo del abuelo Tasio y de sus hijos, Pepe, Tasio, Concha, Mercedes. Vivían en el piso que había encima de la tienda del Pinche en Piedrafita. Muy buenas personas y muy buenos comunicadores. Muy importante: Tasio y sus hermanos son primos de nuestra querida compañera Silvia Aller González, que tanto nos aporta desde Babia y desde cualquier otro lugar.

Maribel Fernández Riesco

Tasio una gran persona ahora un abuelo súper feliz con su nietina de 3 mesines yo lo veo mucho y lo quiero mucho.

Floro el de Piedrafita

-Empresario minero.-Aparte de explotar minas tenia un lavadero con otros empresarios. -Cuando se jubilo se fue a vivir a León capital.?

Lili Esteban García

Floro.

Jesús García Suárez

Floro en Penadereita. En Piedrafita vivían.

Carmen Pérez Álvarez

Su mujer se llamaba Carola. Sus hijos: Máximo, Aidí, Licinia, Fe.

María Méndez Fernández

Buen jefe para los obreros.

Berta Álvarez Quirós

-Babiana.-Operadora de teléfono. -No vivía en el Ayuntamiento.?

Ana Marí Fernández Álvarez
Sería de Piedrafita Berta. Hija de Matilde y vive en Madrid.
Carmen Pérez Álvarez
Berta Álvarez Quirós de Piedrafita.
Elia Domínguez Gabela
Buenísima persona y amiga no la olvido.

Cesar Mallo

-Mecánico de coches. -Ha seguido con el taller de su tío. -Aficionado a la fotografía.?
Mercedes García López
Cesar Mallo
Carmen Pérez Álvarez
César Mallo de Piedrafita.

Ignacio Escudero

-Babiano. -Maestro de escuela. -Llevaba a sus alumnos al Río Sil a enseñarlos a nadar. Otra pista el Río Sil va por el limite de dos pueblos de Babia y uno de ellos era donde daba clase.?
Carmen Pérez Álvarez
D. Ignacio Escudero de Piedrafita !!! D. Ignacio fue gran maestro en la escuela y fuera: el pinar fue obra suya y de sus alumnos; salía al campo para enseñar botánica. Su hijo, José Escudero, también ha sido maestro en Piedrafita. Su nieto José Macìas Escudero ha sido farmacéutico de Cabrillanes.
Margarita Taladriz Mas
Mi padre y mis tíos sentían una enorme admiración y respeto por él. En casa conservamos todos los dibujos que hicieron en la Escuela: mapas, experimentos de química, animales, herramientas... Desde que entraron en la escuela hasta que la dejaron para venir a Madrid a trabajar con 14 años. Esa espléndida preparación les abrió camino en su oficio de comerciantes en Madrid. Tenían una ortografía y caligrafía fantástica dominaban el cálculo y las matemáticas. Yo le recuerdo ya muy mayor en su maravillosa huerta llena de frutales, que cuidaba con esmero. Un gran maestro!!!
José Rodríguez Álvarez
Yo solo voy a citar el lugar del río Sil: Vallosil.
Elena Escudero
Mucho orgullo siento de ser su nieta. Era un maestro visionario, innovador y con verdadera vocación. En casa era cariñoso y aliado de sus nietos. Mi padre, Alberto, creo que fue el hijo que más se parecía a él, físicamente y en la manera de ser. Sufrió cárcel en la guerra como tantos maestros sin motivo alguno. Es un referente para todos nosotros en la familia y nos emociona saber que lo recordáis con admiración.
Marisa Alonso
Muy buen maestro y mejor persona. Sus alumnos lo recuerdan con cariño, admiración y respeto. De su aula no salía ninguno analfabeto. Uno de sus múltiples lemas era: Habla poco de ti y de los demás nada. Eladia fue heredera directa de su bondad.
Gerardo González Ruíz
Y citar que la fuente que está en el parque de Piedrafita, ha sido hecha, hace muchos años, en un homenaje para él y tiene una inscripción que así nos lo recuerda. Posteriormente le añadieron otra a su hijo.
Araceli Riesco González
Era el abuelo de Pepe Macías que fue farmacéutico de Cabrillanes.

Carmen la de Robustiano

-Babiana. -Tenia un bar. -En el paraba el autobús que iba de Villablino a Oviedo.?
Carmen Pérez Álvarez
Carmen la de Robustiano. En Piedrafita: casa Carmen. Eran tres hermanos, el más pequeño era Tano. No sé dónde vive. Los mayores, Pepe y Benilde, ayudaban a su madre, Carmen. Una familia. El tercer hijo era Tano, más pequeño. Carmen y su familia eran profesionales de primera, siempre atentos y serviciales.
Marisa Fernández Garcia-Lorenzana
Estaba viuda, tenía dos hijos. Uno taxista, casado en Villaseca, vive en Oviedo. Otra, Benilde, excelente persona, viuda de un Veterinario, trabajaba en el negocio de su madre. Tiene una hija, Marí Carmen (no sé dónde viven).
Tavin Prieto
Tano (Robustiano) fue compañero de curso mio en el Instituto Laboral. Creo que luego opositó a la policía secreta, aunque no lo tengo muy seguro, pues hace mas de 50 años que no sé nada de él, ni donde vive.
Gelines Rabanal González
Son 3 hermanos Benilde que vive en Galicia con su hija y por el verano en su casa de Piedrafita. Pepe que vive en Oviedo. Y Tano que vive en León. Buenas cocineras, ahí fue mi boda.

Corsino Larin

-Babiano. -Tenia un camión. -Se dedicaba a recoger la leche de los ganaderos y llevarla a la fabrica todos los días.?
José Luis Fernández Melcio

Corsino Larin de Piedrafita de Babia.

Manuel Genaro García Álvarez

Corsino Larin de Peñalba casado en Piedrafita con Gelines Feito. Hizo millones de km desde Babia a Pola de Gordón, con nieve con agua con frío, con todo tipo de inclemencias. Era muy raro ir por la carretera de Babia y no encontrarse con el. El Pegaso Azul con visera que ponía LARIN.

María José Larin Ordoñez

Mi tío, lo demás lo dice Manuel Genaro García Álvarez. Tiene dos hijos y tres nietas. Trabajo para Rofer.

Carmen Pérez Álvarez

Corsino Larín. Trabajó para Rofer. Casado con Gelines Feito. Tiene dos hijos Corsino y Geli.

Cesar Fernández Fernández

-Babiano. -Apasionado y gran defensor del folclore de Babia y comarcas limítrofes. -En el año 2016 escribió un libro de música.

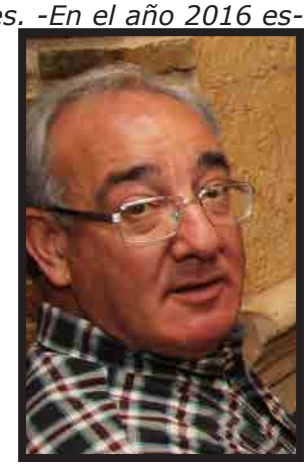

Conchi de Sousa

Cesar de Piedrafita. Vive creo en Madrid.

David Rozas Nieto

Cesar Fernández el hermano de Rotobate.

Carmen Pérez Álvarez

César Fernández de Piedrafita. Vive en Madrid con su familia.

Francisco Javier García-Miranda Escribano

El libro tiene un CD con una interesante recopilación de canciones, lo presento en la casa del parque de Riolago el año pasado con gran éxito.

Luis Manuel Castro García

Lo presento en Piedrafita. En Riolago y en Quintanilla, acompañado por su hija (pandero en mano), realizo un magnifico repaso del patrimonio musical de Babia. Ambas conferencias terminaron con un largo aplauso.

Pepe el de Carrasconte

-Regenta un hotel. -El Hotel esta en el limite de dos comarcas. -Esta junto a un santuario.?

Conchi de Sousa

Pepe de Carrasconte. La Mora.

Toña Otero

El hostal esta en terreno de Laciana. Ella de Orallo y el no lo se.

Marga Meléndez Fernández

Pepe el de Carrasconte, hotel la Mora. Casado con Marisol, tienen dos hijos.

Juan Feito

-Asturiano y minero. -Tuvo muchas colmenas. -Vivía en el pueblo de donde sale la carretera para Asturias por el puerto de Somiedo. -El pueblo es de Babia de Arriba más señas Piedrafita. -Las colmenas las tenía en frente del bar Central.?

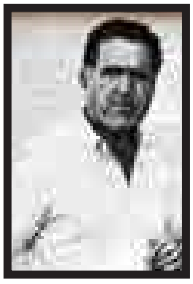

Mario Prieto Méndez

Juan. Tenia las colmenas en una huerta detrás de casa de mi suegra. Buena persona. Él falleció hace varios años, su esposa vive en León con su hija, por el verano van a Piedrafita y los hijos viven en Villablino.

María Jesús Álvarez Álvarez

Juan Feito, su mujer Flotilda y tres hijos. Minero, hacia madreñas tenia muchas colmenas, gran trabajador y mejor persona, lo recuerdo con mucho cariño.

Marí Carmen Riesco Álvarez

Es una de las mejores personas que conocí, no hay palabras para describir. Yo soy natural de Somiedo, el y su mujer también, viví unos años en Piedrafita y fueron un pilar de apoyo para mi. Personas autenticas.

Irene Suárez Feito

Soy la nieta pequeña de Juan, me alegra que la gente lo recuerde con tanto cariño! Para nosotros fue un gran trabajador y mejor persona,un gran abuelo, un pilar fundamental de la familia que dejó muchos valores y recuerdos en cada uno de nosotros!

Garci y Cristina

-Tiene un hostal, bar y restaurante. -El bar esta al otro lado del campo y de la iglesia del pueblo. -En el centro del pueblo comienza la carretera que va para Asturias.?

Carmen Pérez Álvarez

Babieca en Piedrafita. Es muy acogedor. Después de la Misa se frecuenta y se disfruta un rato. En cualquier momento tiene muy buena acogida. Son muy amables.

Marga Meléndez Fernández

Garci, Cristina y su madre Nancy.

Enrique Calzado

-Tenía una panadería. -Falleció tragicamente a consecuencia de una inyección. -El pueblo donde vivía tiene un gran pinar.?

José Luis Santor Pérez
Enrique Calzado, de Piedrafita. No tuvieron descendientes.

Toña Otero
Enrique Calzado, de Piedrafita casado con Henar.

María Méndez Fernández
Era buena persona y serio en el negocio, tenía la panadería y un bar tienda como los de aquella época, aunque ya modernizado, para un local el bar y en otro la tienda. La muerte le vino joven por motivo de una inyección, que le dio alergia y se lo llevó. Estaba casado con Henar de Cacabillo, buena moza y todavía vive, aunque ya es muy mayor.

Ana Marí Fernández Álvarez
También era hermano de Perfecto.

José Pérez García alias Cochisi

-Babiano. -Se enrolo en un barco transalantico varios años. -En su pueblo cerca de las casas hay un gran pinar.?

Marga Meléndez Fernández
Cochisi, el de Piedrafita. Esta casado con Luisa Y tienen dos chavales, Cristina y Kike.

Carmen Pérez Álvarez
Eduardo o Pepe, hijos de Genuario, de Piedrafita. Casado con Luisa Calzado

José Ventura Menéndez González
José Pérez García.

Beatriz Tercero Fernández
Se enrolaron Cochise y el espía. Los dos hermanos, tienen otro hermano Germán Pérez. Mi tío.

Diego Álvarez

-Regenta un bar que esta en el borde de la carretera principal y cercano a una bascula. -Esta cerca de una importante bifurcación de la carretera. -Junto al pueblo hay un gran pinar.?

Conchi de Sousa
Diego del Central.

Tensi Álvarez
Mi sobrino, Diego Álvarez.

Puri Castro
Como meditas Diego.

Berta Fernández

-De origen Babiano. -Muy apegada al folclore de Babia por parte de su padre y antecesores. -Toca muy bien el pandero.-Otra pista desciende de un pueblo que tiene un gran pinar.?

Ismael Rodríguez Álvarez
Que pasa con l@s de Piedrafita es Lunes no es hora de estar arrimando la oreja jejeje.

Mario Prieto Méndez
Bertina. Su abuela Matilde lo tocaba y cantaba muy bien. Que es buena persona, al igual que su familia. Ha aprendido de su abuela Matilde a tocar el pandero cuadrado, y a cantar canciones tradicionales de nuestra comarca, las dos cosas hace bien. Es una gran profesional. Quiere tanto a su patria chica, que su clínica lleva el nombre de Babia.

Carmen Pérez Álvarez
Bertina, hija de César y Trini. De Piedrafita. Viven en Madrid.

León Pérez Alonso

-Empresario minero. -Tuvo un lavadero de carbón con Floro García y otros. -El lavadero estaba cerca de la carretera principal en un tramo donde había muchas curvas. -Otra pista el se llama igual que el rey de la selva ahora no vale con sólo el nombre si no nombre y apellido y el sitio donde tenía el lavadero.?

José Rodríguez Álvarez
León Pérez Alonso, hubo otros socios afincados en Laciana. En Peñadereita margen izquierda dirección Villaseca. Tenia un sistema de lavado de carbón muy peculiar, llamado flotación. Mediante el uso de cliosota se realizaba la flotación del mismo. El último mando que yo recuerde en el lavadero se llamaba Adolfo vecino de Piedrafita. Las balsas del eslan cuando estaban llenas se cargaban en un camión que llevaba rotulado el nombre de Harinas Carbajo. Podría dar más detalles ya que mi primer empleo ha sido en este lavadero.

Benigno García

-Tenía un bar. -El bar estaba haciendo esquina entre la carretera principal y un camino vecinal. -Esta en el pueblo que hay un gran pinar.?

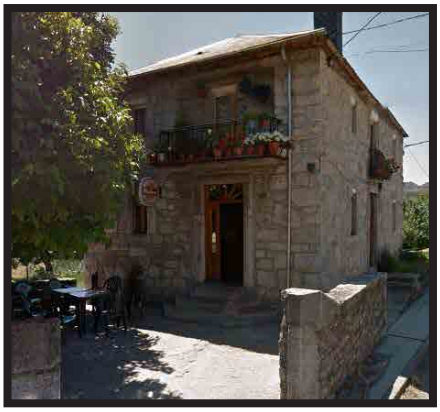

Toña Otero
Benigno de Piedrafita.
Gelines Rabanal González
Su apellido García.
Fe Castro Manilla
Benigno en Piedrafita ahora llevan el negocio sus dos hijas Marí y Choni.
Ana Marí Fernández Álvarez
El de Benigno es la carretera de Quintanilla.
Carmen Pérez Álvarez
Casa Benigno. Era bar, tienda, y creo que sigue ahora el negocio. Benigno y María tenían varios hijos, entre ellos, un sacerdote, un militar, un policía. También una nieta va por el camino militar. Era una familia muy querida y todos los hijos muy buena gente.
Conchi García Macías
Soy Conchi García Macías, la hija número trece de los catorce hijos que tuvieron mis padres, Benigno García y María Macías. El bar & tienda nunca tuvo nombre, se conocía como «Casa Benigno». Algunos de mis hermanos han optado por las Fuerzas Armadas, así como varios de sus nietos, entre los cuales se encuentra mi hija Silvia. Muchas gracias por los comentarios. Saludos desde León.

Edita Fernández Fernández

-Pinta bonitos paisajes. -Sus pinturas las expone al publico en exposiciones. -Su pueblo tiene un gran pinar.?

Rosario Marrón
Edita Fernández. Tiene sus cuadros expuestos en el Restaurante el Campillo de Sosas.
Toña Otero
Los cuadros son una pasada, te tienes que acercar a ellos para ver que no son fotos.
Isabel Otero Cano
Edita Fernández Fernández pinta muy bien tiene unos cuadros preciosos. Uno de sus tres hijos trabaja la forja y hace cosas preciosas.
Conchi García Macías
Edita Fernández, mi amiga de niñez y juventud. Excelente persona y artista, el realismo y belleza de su pintura es sorprendente. Vive en Gijón, ciudad en la que descubrió su pasión por las bellas artes.
Carmen Poncelas Alaez
Edita Fernández Fernández mi gran amiga desde la infancia a la que tuve y tengo un cariño muy especial. Es toda una artistas. Su marido se llama Germán y tiene tres hijos Germán, Daniel y Edita y también tiene nietos. Tiene un piso en Piedrafita y otro en Gijón y en ellos reparte su estancia.
Edita Fernández Fernández
Muchas gracias a todos, primero a Angel Manuel García Álvarez por poner mi persona como alguien conocido en Babia, a mis amiga del alma por sus comentarios, a quienes apenas me conocen y ven mis pinturas y les gustan , a mi familia que siempre me apoyan y aguantan el olor a trementina en mi cocina (es mi estudio de pintura) me da ánimos para seguir pintando. Aunque mi pasión por la pintura me llegó tardía me encanta pintar paisajes, naturalezas muertas, retratos, de todo un poco. Quiero compartir con vosotros algo de mis obras (los retratos de tres de mis nietos y el ojo de mi hija). Si os gustan, me gustaría compartir con vosotros todas mis obras. Muchas Gracias!!.
Yolanda Álvarez Feito
Pues como ya lo han dicho todo sobre Edita yo solo voy a destacar lo buena persona que es y ha sido siempre, ella y toda su familia y lo valioso de su trabajo artístico que me parece espectacular. Ya vi su exposición en El Campillo en Sosas de Laciana, espero que pronto se siga viendo en sitios cada vez de más envergadura.

Pinos

Manuel Quiñones Álvarez

-Babiano. -De profesión cartero. -Sus hijos tienen varios negocios en el pueblo del ayuntamiento.?

María Luisa Hidalgo Rodríguez

Manolo Quiñones.

Beny Quiñones Hidalgo

Manuel Quiñones Álvarez. Gracias Angel Manuel, lo estaba echando de menos en este recordatorio a mi padre, fue una persona especial para Babia, pero sobre todo para sus hijos, lo hizo todo puso en orden el Ayuntamiento de San Emiliano, así lo pueden atestiguar, quien quiera ha sacado con sus notas unos magníficos resultados en sus Tesis final de carreras. Todos éramos hijos de Quiñones, Ángel, Bernabé y Enrique, que han destacado por ellos mismos sin dejar de ser los hijos de Manolo Quiñones. Era de Pinos y Enrique su hijo.

Toñi Quiñones Hidalgo

Si mi padre Manolo Quiñones Álvarez. Una persona entrañable sobre todo para sus hijos. Siempre intentando ayudar a todo el mundo y dando ejemplo con su comportamiento y bien estar. Estamos todos muy orgullosos de él. La pena fue que nos dejó muy tristes con su muerte.

Olga Quiñones Toledano

Hola! Yo soy la nieta mayor de Manuel Quiñones Álvarez, Olga Quiñones e hija de su primogénito Manuel. Natural de Pinos, se casó con Olga Hidalgo y se establecieron en Pinos. Tuvieron 8 maravillosos hijos: Manuel, Beni, Toñi, Bernabe, Enrique, Ladis, Angel y Olga. Todos sus hijos trabajadores incansables y buenas personas, que voy a decir yo! Pude disfrutar poco de el, pero si guardo en mi memoria recuerdos muy bonitos. Mi abuela, todo lo que diga es poco. Un beso.

Pau Álvarez

Manolo el cartero marido de Olga, tenían comercio en Pinos y tengo la suerte de conocer a varios de sus hijos Beni, Toñi, Bernabé, Enrique etc etc y que sea por muchos años. Un buen paisano si señor.

Cándido Álvarez

-Babiano. -Pastor de los rebaños del marques de la Alvaida. -Su pueblo no esta en la carretera principal.?

Ismael Rodríguez Álvarez

Mi tío Cándido Álvarez de Pinos.

Ana Isabel Sánchez Álvarez

Su padre ya trabajaba para el marques. El mayor de 7 hermanos entre ellos mi abuela Nemesia, otro hermano Fermín también trabajo para el marques. Casado con Placida de Pinos. Algunos hijos y nietos pertenecen al grupo podrán contar mas.

Fernando Álvarez

-Maestro de escuela. -Daba clase solo a niños. -Dio clases en el pueblo que tiene como patrón a San Pelayo. El apellido del señor es muy corriente en Babia?

María Luisa Hidalgo Rodríguez

Fernando.

Marisa García Álvarez

Fernando Álvarez Meléndez. Estaba casado con Laudelina Álvarez Álvarez natural de Candemuela y tuvieron cinco hijos, tres chicos y dos chicas. Dio también clases en Cabreros del Río. Allí se pasaba la semana y subía los fines de semana para La Majúa donde estaba su esposa e hijos, que por cierto su esposa era mi tía. Arturo, Fernando, Pepe, Amparo y Geles. Esos son sus hijos

Ismael Rodríguez Álvarez

Fernando me dio clase en Pinos gran maestro y gran persona. Fernando el de la Majúa me dio clase en Pinos. Pues si que lo conocí fue un gran maestro me acuerdo de verlo llegar en un caballo lloviera o nevara.

Pau Álvarez

Don Fernando que me dio escuela a mi en Pinos, teníamos escuela de niños y de niñas separada, dos hijos viven aquí en León y los conozco, sobre todo a Fernando que lo veo más. Era un buen señor, de aquellos que no pegaba, (raro para la época) se acordarán bien los de Olga y Manolo si lo leen, Enrique y Bernabé, le hacíamos rabiar al pobre, pero bueno eran trastadas de críos. Yo lo recuerdo más joven que en esa foto, iba en una yegua a darnos escuela, y cuando no podía por la nieve nos daba una de la Majúa, Nicolás que todo hay que decirlo era un poco bruto, ese si podía si te arremangaba una bue-

na. Solo decir que si es D. Fernando tengo un buen recuerdo suyo. La señorita que daba a las niñas, no recuerdo su nombre.

Geles Álvarez Álvarez

Mi padre y Pau lo describe muy bien. En León viven tres hijos y nosotras en La Majúa. Murió con 84, hace 21 años. Falleció en agosto del 1996 y en el mismo año dos hermanos que tenía sordomudos.

Beny Quiñones Hidalgo

Fernando Álvarez Meléndez de la Majúa 5 hijos, Arturo, Frenando, Pepe, Geles, y la guapísima Paruca !que ojos!!!!!

Pilar Álvarez

-Maestra de escuela. -El nombre del pueblo deriva de una planta que no es autóctona de Babia. -El nombre del pueblo solo tiene 5 letras.?

Ana Isabel Sánchez Álvarez

Pilar.

Ismael Rodríguez Álvarez

Yo sólo conocí a Pilar y no es de Babia me dio clase a mí vive actualmente en León. Pues sí habló yo, jee, más de una vez me puso la cara más roja dé las bofetadas qué me pegaba primeramente paró en casa de José y Sagrario y luego en casa de Fermín y Aurora. Jajajaja seríamos muy revoltosos pero tenía la mano muy ligera para dar bofetadas y con la regla. Serían algun@s porque fue la única que me puso la mano encima, Fernando Álvarez de la Majúa nunca me castigó, un gallego qué nos dio clase un año me puso de rodillas con un garbanzo debajo de cada rodilla las pase negras jeje.

María Luisa Hidalgo Rodríguez

Pilar era de Omaña, soltera paraba en casa de Fermín y Aurora.

María Florinda García Casas

La señorita Pili y que haríais vosotros para que os pegara?. Yo recuerdo que daba clase a las niñas y nunca la he visto pegar cuando yo estaba en Pinos con mi abuela Joaquina e iba allí a la escuela, la recuerdo viviendo con Juanita y Leonardo en San Emiliano, claro que yo soy mas joven, ji.ji.jiiii

Marga Álvarez

La señorita Pilar así la llamaba mi padre y dio clase en Pinos y en Antonio Balbuena en Pinilla. León

Francisco Fernández de Sierra Pambley

-No era de Babia pero tenia varias propiedades en Babia. -Vendió sus terrenos al concejo de Mieres. -En los terrenos que vendió pueden pastar los ganados de varios pueblos de Babia.?

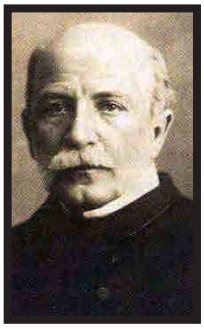

Ismael Rodríguez Álvarez

Conocido por Paco Sierra descendiente de Babia. Yo se de lo que compro Mieres que son varios puertos el es descendiente de Torre y la Majúa de Babia.

Carmen Pérez Álvarez

D. Francisco Fernández de Sierra Pambley.

Angel Manuel García Álvarez

Don Paco Sierra, como era conocido en la zona, nació en Villablino el día 24 de abril de 1827. Era hijo de Marcos Fernández Blanco, de Hospital de Orbigo, y de María de Sierra y Pambley, de la prestigiosa y acaudalada familia de Casa Sierra en Villablino. Don Paco murió en Madrid el 26 de enero de 1.915, a los 88 años de edad. La familia de Sierra Pambley compro los terrenos a los monjes de San Isidro cuando la desamortización en España y el los vendió. Creo que antes de venderlos al concejo de Mieres tubo conversaciones con los pueblos de Babia para que se los quedasen.

Francisco Javier García-Miranda Escribano

En frente de la Catedral está la casa donde vivía la familia, y donde hay un interesante Museo que poca gente ha visitado, en la planta superior hay una vivienda bastante sencilla y espartana, donde se instaló el primer baño con agua corriente, en la planta primera sin embargo la decoración es fastuosa porque se utilizaba para recibir a visitantes ilustres, destacan los papeles pintados traídos de París, fue el primer sitio de la ciudad donde se colocaron, la vida sentimental del personaje un tanta peculiar, enamorado de una sobrina mucho mas joven que el, a la que colmaba de caprichos y qué le decepcionó al casarse con uno de su edad, se decía que sus posesiones eran tales, que sus rebaños de ovejas podían ir de Babia a Extremadura posando por fincas propias sin utilizar cañadas reales. Recomendaría a todo el que no haya ido a ver el Museo, que lo vaya a ver, merece la pena, desde la colección de material escolar y la historia de la familia implicada en la promoción de la enseñanza, a comprender la filosofía de una familia adinerada que utilizó sus recursos para viajar por Europa, cultivarse, y dedicar parte de su fortuna en obras sociales, cosa insólita en aquellos tiempos, y aún en estos, en que los nuevos ricos sólo se dedican a una vida de ostentación y ocio.

Angel Cgm

Potenció la enseñanza según los criterios de Giner de los Ríos.

Leopoldo Antolin Álvarez

-Ingeniero de origen Babiano. -A publicado un libro con la toponimia de su pueblo. -Su pueblo tiene como patrón a San Pelayo.?

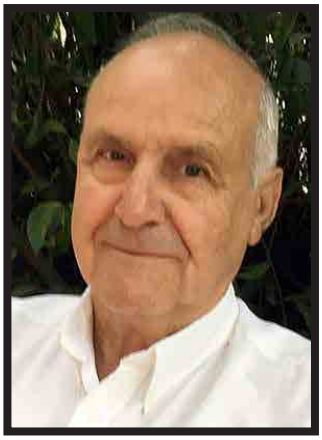

Marga Álvarez
Leopoldo Antolin Álvarez. Pinos. Yo lo conozco poco era mi padre y familia quien lo conoce mejor.
Ana Isabel Sánchez Álvarez
Vive en Madrid su madre era de Pinos pero creo que el nació en León.
Beny Quiñones Hidalgo
Para los que somos de Pinos lo conocemos todos, pasó todos los veranos de su vida en el pueblo y es quien mejor lo conoce como así lo demuestra en su libro Toponimia de Pinos que ganó el primer premio.
Angel Manuel García Álvarez
Nació en León hace setenta y un años. Tras cursar el bachillerato en los hermanos Maristas y la carrera de ingeniero Industrial en Madrid, alcanzando posteriormente el grado de Doctor, su vida profesional ha estado vinculada, desde 1970, a la energía nuclear entre Alemania, Bilbao y Madrid, donde reside desde hace más de treinta y cinco años. Debido a su trabajo ha permanecido, durante estancias prolongadas, en diversos países, como Estados Unidos, Brasil y Francia, siendo su última responsabilidad la de representar en París durante, tres años, a las centrales nucleares españolas en la organización internacional WANO, que agrupa a todas las centrales nucleares del mundo. Cada verano, acudía a la localidad de Pinos, a la casa de sus antepasados maternos, lo que unido a su apego con esta tierra y los vínculos con las labores agrícolas y ganaderas de la casa familiar, le llevó a conocer los topónimos que ha recogido con la ayuda de algunos vecinos. El concurso de recogida de toponimia 'Concha de Lama', convocado por el Club Xeitu desde hace cinco años, cuenta con la colaboración del Instituto Leonés de Cultura. Está dotado con un premio de trescientos euros, además de la publicación del trabajo ganador. Noticia del Diario del Bierzo del 6-09-2016
Toñi Quiñones Hidalgo
Leopoldo Antolin Álvarez descendiente de Pinos siempre veranea en nuestro pueblo. Gran profesional como ya se ve. Es una persona ENTRAÑABLE.
Nori Del Potro García
Es de las personas mas buenas que yo conozco tenia una madre maravilloso, hermosa por dentro y por fuera, dignos de querer.

Florentino Álvarez Rodríguez

-Babiano y médico. -Se le concedió la Cruz de la beneficencia por su labor llevada a cabo en un brote epidémico de gripe en los años 1918 y 1919. -Ejercicio su profesión en Vega de Magaz.-Era de un pueblo cuyo nombre es de un árbol en plural que no es oriundo de Babia y que apenas hay.?

Álvarez Rodríguez, Florencio. (Pinos, 1894-Madrid, 1972). Médico titular de Vega de Magaz al que en 1921, siendo aún estudiante de Medicina en la Universidad de Valladolid, se concedió la Cruz de Beneficencia de 1ª clase por su colaboración en la extinción del brote epidémico de gripe de los años 1918 y 1919.

Ismael Rodríguez Álvarez
Seria don Manuel que se caso en San Emiliano tenia los hermanos en Pinos la señora María y su hermano Don José yo no lo conocí era cura yo fui de los últimos que bautizo no me acuerdo de el.
Beny Quiñones Hidalgo
Sería como dice Ismael por la época D. Manuel Álvarez de Pinos casado con Ángeles de San Emiliano bellísima por cierto, según tengo oído yo ya casi no la recuerdo tenia cuatro hijo de los cuales siguen viva su hija mayor Isabelita farmacéutica, Pepín y Manolo médicos también y Florencio veterinario también fallecido, pero están sus hijos y viuda que conservan la casa en Pinos maravillosas personas. A el no le conocí pero creo que sería el "tío Florencio " hermano de quien os expliqué de hecho el nombre de Florencio continúa en la saga el sobrino nieto Floren es el Farmacéutico de Chinchon y tienen casa en Pinos.
Angel Manuel García Álvarez
El señor en cuestión era Florencio Álvarez Rodríguez. El recorte es de la enciclopedia del Diario de León.

Quintanilla de Babia

León Pérez Alonso

-Babiano y falleció en León. -Cirujano. -En su pueblo natal le tienen puesto su nombre a una calle.?

Ana Isabel Fernández Suárez

Don León de Quintanilla y con casa en Villasecino. Tenía su propio hospital en León.

Angel Manuel García Álvarez

Si la única que ha acertado es Ana Isabel me refería a León Pérez Alonso de Quintanilla, el cual tuvo un hospital en León y en Quintanilla tiene una placa en una calle con su nombre.

Carmen Pérez Álvarez

Don León de Quintanilla.

Manuel Peréz alias Monocho

-De origen babiano. -Tuvo rebaños de ovejas. -Uno de sus miembros fue un gran medico.?

Marga Meléndez Fernández

Los Manochos de Quintanilla.

Puri Castro

Don Manuel Manocho...

Firmo Brañas

-Babiano y acordeonista. -Tenia dos hermanos que eran funcionarios en la Capital. -Otro hermano suyo fue alcalde del ayuntamiento.?

Gerardo González Ruíz

Firmó, de Quintanilla.

Toña Otero

Eran 6 hermanos, 5 hombres y una chica, el mayor no me acuerdo como se llamaba luego estaban Maruja, Firmo, Pepe, Pines y Carlos tuvieron comercio en Quintanilla" los Serapio" con estanco y Pines fue el primero que trajo vacas charolesas a Babia con las que gano muchos concursos. El padre se llamaba Serapio. Firmo es de los pocos o el único de su época que fue al conservatorio en Madrid para aprender. Tiene colección de acordeones.

Conchi de Sousa

Tocaba con partitura.

Aurora Colado Álvarez

Y Adolfo y Regino

Loli Domínguez García

Y aun sigue tocando la acordeón.

Víctor Álvarez alias el Chingao

-Tenia un bar. -Lo tenia en una caravana habilitada para tal fin, aparcada en el borde de la calle y junto al río.-Era mas conocido por el mote que por su verdadero nombre.?

Conchi de Sousa

El Chingao de Quintanilla.

Adriano Riesco

El nombre creo que era Víctor y el bar se llamaba "el Minibar".

Puri Castro

Víctor Álvarez alias el Chingao. El Mini-bar era la caja de un camión de congelados. Era un espíritu libre y un babiano de lo más creativo y emprendedor. Buen paisano!!!. No era la cabina, era un camión frigorífico y en la cámara era donde estaba el bar la cabina nunca estuvo.

Serapio Brañas

-Babiano. -Tenia un comercio y estanco. -Sus hijos han tenido varios trabajos como el de acordeonista, alcalde del ayuntamiento, funcionarios en la capital, en introdujeron en Babia un raza de vacas que no había.?

Mercedes Castro Manilla

Serapio Brañas

Puri Castro

Los hijos de Serapio Brañas, de Quintanilla.

María Méndez Fernández

Los Serápios. La raza de vacas era la Charolesa

Manuel Bernardo Álvarez

Uno de sus hijos, Pepe, también fue alcalde, súper educado y de trato afable, ganaron muchos premios nacionales de raza charolesa (francesa) en Salamanca.

Tavin Prieto
Alguna vez compartí ratos guardando las vacas en los prados de la Carbacina, con Pepe, con Pines, con Firmo y también con el mas pequeño (creo se llama Carlos) que era estudiante en Madrid. Su única hermana vive en Ponferrada desde hace muchos años, tuvo una tienda hasta su jubilación. El mayor y el pequeño ejercieron con título de carrera universitaria.

Castañon

-Taxista. -Vivía en un pueblo que tenía muchas minas y no esta en la carretera principal. -Se le conocía por el nombre de un fruto de otoño en aumentativo.?

Toña Otero
Castañon de Quintanilla.
José Luis Santor Pérez
Hacía unos cuchillos que no veas con los discos de cortar piedra. Alguna vez le di yo alguno.
Conchi de Sousa
Castañon. Casado con Josefina su hija Susana.

Luis Aranda

-Babiano, minero y tuvo un bar. -Conocido más por el apellido que por su nombre. -En su pueblo había muchas minas.?

Martín Lara
Aranda puede ser. A tenido cinco o seis hijos y una sola hija, que ella que tiene actualmente el bar en Quintanilla. El se llamaba Luis y su mujer Josefa.
María José Larin Ordoñez
Era un crack, único.
Reyes Aranda Pérez
El mejor padre del mundo el que yo tuve, trabajador buen esposo buen abuelo lo tenía todo. Cada día que pasa más me acuerdo de él.
José Luis Santor Pérez
No era babiano. Era gallego.

Gabriel Pérez

-Panadero. -Su panadería la fundo en el año 1930. -El nombre de la panadería va relacionada con la palabra Babia.?

Toña Otero
Gabriel, la Panificadora de Babia, él esta jubilado y los nuevos panaderos no se como se llaman.

Marga Meléndez Fernández
Gabriel,casado con Antonia, hijo de Dolores.
Fe Castro Manilla
Gabriel Pérez y su madre Dolores.
Elia Domínguez Gabela
Si su madre Dolores y tío y abuelo Pepe Pérez.
Gema Lara García
Gabriel Pérez, mi cuñado y su mujer Antonia mi hermana. La nueva dueña es Sonia Cadenas Álvarez.
María José Campo del Potro
Una gran persona, es muy serio y sobre todo cuando trabajaba en la panadería, le gustaba todo muy bien hecho no le servía cualquier cosa, lo digo porque he trabajado para él, muy correcto y justo en todos aspectos. Una gran persona.
Carmen Pérez Álvarez
Gabriel de Quintanilla. Repartían pan en Piedrafita y siempre le comprábamos. Era muy rubio.
Sonia Cadenas Álvarez
Buenas tardes!! El panadero Gabriel Pérez, nos vendió hace cinco años su panadería en Quintanilla. Decir que nos ayudó muchísimo a empezar y nos facilitó las cosas todo lo que pudo. Incluso hoy nos ayuda si surge algun problema. Nosotros intentamos hacerlo lo mejor posible pero como se suele decir " cambiando el cocinero, cambia el puchero". Pero en honor a la verdad el pan le salía muy rico, pero el mérito de las pastas era de su madre Dolores y su mujer Antonia Lara, que las hacían muy ricas y durante muchos años. Un saludo y esperamos seguir en Babia con vosotros dando lo mejor de nosotros.

José Rozas Pérez

-Tiene una casa rural.-El nombre de la casa lleva el diminutivo del dueño y es el masculino de pipa. -En este pueblo tenia muchas minas de carbón.?

José Luis Fernández Melcio
Casa Pipo en Quintanilla de Babia, buen sitio y muy buena gente. Ahora mismo la tiene una nieta de Pipo se llama Ariana y Dego. Yo lo conocí por Pipo a su mujer no la conocí el era buen amigo de un tío mio, la verdad que muy buena gente.
Ariana Rozas Álvarez
Los dueños de la vasa eran mis abuelos que se llamaban José (Pipo) y Alicia, paso a mi

padre Vicente y ahora es de mi hermano José Luis Rozas Álvarez y mía.

María José Campo del Potro

Los dueños José Rozas Pérez y Alicia Boto pasó a Vicente Rozas Boto su hijo, un primo al que he adorado siempre y ahora los dueños José Luis y Ariana los nietos, unos verdaderos emprendedores, vuestros abuelos si vieran estarían súper orgullosos del trabajo que habéis hecho.

José Magallanes y Maite Pérez

-Son los dueños de una casa rural. -El nombre de la casa lleva el nombre de Babia. -En el pueblo donde esta había muchas minas.?

María José Campo del Potro

El Aposento de Babia, en Quintanilla. Los dueños José Magallanes y Maite Pérez.

Gelines Rabanal González

El Aposento de Babia, en Quintanilla. Un sitio donde se encuentra uno muy bien.

Sonia Cadenas Álvarez

-Regenta una panadería actualmente. -Es la segunda que lleva dicha panadería. -El nombre del pueblo se repite muchas veces en la provincia de León pero con diferentes apellidos.?

Toña Otero

El panadero de Quintanilla, pero no se como se llama.

Reyes Aranda Pérez

Mario y su mujer Sonia. Sonia es natural de Quintanilla,tienen una hija Rosa. Muy buen panadero y muy buenas personas.

Carmen Pérez Álvarez

Qué buen pan y qué buenos dulces.

Emilia Álvarez Martínez

Sobre todo las galletas que perdición.

María Florinda García Casas

Hacen unas pastas riquísimas!!! Yo las compro en San Emiliano.

Riolago

Regino Alonso

-Babiano.-Panadero. -Su hijo sigue con el negocio.?

Gelines García Rodríguez
Regino Alonso.
Ángeles Bardón
Regino Alonso el panadero de Riolago de toda la vida.
Marisa Alonso
Regino , natural de Torre, fundador de la panadería en Riolago. Exquisitas variedades de pan: barras, hogazas de distinto tamaño que nos recuerdan cuando se amasaba en las casas, empanadas. Y ¿ qué empanadas ?. La dulcería. Mejor probarla.
María Paz Alonso Álvarez
Regino mi padre!!!!!
Lili Esteban García
Menudo? Yo conocí unas pedazo hogazas de dos o dos kilos y medio!!!!!. Pero siempre riquísimas!!! Don Regino y Don Abel, que continua la saga familiar.
Toñi Quiñones Hidalgo
Es un pan riquísimo yo siempre lo comí cuando amasaba su padre y ahora con sus hijos sigue riquísimo.

Erundino el Carnicero de Riolago

-Babiano. -Carnicero. -Su hijos tienen un bar y restaurante.?
Mercedes Castro Manilla
Erundino.
Ángeles Bardón
Erundino tuvo carnicería en Riolago.
Araceli Riesco González
Erundino y Nida, ahora el bar lo lleva un hijo Alfonso.

Arienza cura de Riolago

-Babiano.-Sacerdote. -Poeta del siglo XIX.?

Araceli Riesco González
Creo qué el cura Arienza de Riolago
Marisa Alonso
Nadie de los que estamos aquí lo puede conocer ya que murió en 1911. Gran poeta, irónico, sarcástico. Transcribo una estrofa : " ¿Que ha pasado en Cospedal? Pues nada, que un zascandil se caso por lo civil con una tal para cual". Lastima no se pudiera recoger toda su " obra". Era numerosos los cantares de las bodas y de todo tipo. Fue párroco de su pueblo, Riolago. Durante varios años ejerció la docencia en el seminario diocesano de Oviedo. Creo que era hermano del boticario que había en Riolago. Cualquiera de nuestros amigos de Riolago nos podría dar más información. Aprovecho para felicitar a Angel Manuel García Álvarez por su capacidad para presentar personajes interesantes.

Anibal Rodríguez alias Fierros

-Babiano. -Fontanero. -Se desplazaba en una motocicleta.?
Cornelio Alcaponi
Fierros de Riolago
Ángeles Bardón
Son dos hermanos José y Anibal Fierros.
Toña Otero
Como anécdota contare que Anibal llevaba un metro para medir que casi no usaba, siempre cortaba los tubos grandes y yo cuando tomo medidas, hago lo mismo y mi padre me dice si herede el metro de Anibal.
Rosa Rodríguez Colado
Anibal Rodríguez Suárez y sus hermanos José y Enrique son de Lagüelles, en la actualidad con 90 años recién cumplidos vive en León. Fierros no es un mote despectivo como muchos pensáis es un apellido ya perdido de la familia de mi abuelo Constantino descendiente de Torrebarrio.

Pepe Alonso alias el Chepa

-Babiano. -Tratante sobre todo de terneros. -Tenia un mote referente a su estado físico.?
Floro Puente Entrago
Alonso el Chepa de Riolago.

Ángeles Bardón
Pepe Alonso creo que era de Torre hermano de el panadero de Riolago.
Conchi de Sousa
Con lo que nos trasporto de las fiestas el pobre en el 127.
Marisa Alonso
Alonso de Torre, buen trabajador y mejor persona.

Los Geijos

-De origen babiano. -Entre sus componentes hay varios oficios. -Uno de ellos restauro un palacio de Babia.?
Toña Otero
Ome!!!! Los Geijos. Noelia, Alberto, Antonio, Fernando, Manolo pero las profesiones ni idea no están por orden de edad.
Ángeles Bardón
Antonio trabajo en el ayuntamiento Fernando tuvo una constructora en León hizo varios edificios Alberto trabajo en la seguridad social Manolo es inspector de obras y Noelia ama de casa.
Gelines Rabanal González
María José Farmacéutica. Estuvo en Cabrillanes.

Segundo José Rodríguez

-Babiano. -Medico. -Ejerció muchos años en su pueblo natal y luego en la capital.?
Pau Álvarez
Don Pepe el de Riolago. Le tenia mi madre más fe que al cura, aún lo vimos alguna vez por el Hospital de León, buena gente si señor. Exacto pero la gente le llamaba Don Pepe. Los hijos tuvieron un restaurante en Huergas. En León una vez mi madre se empeñó que la tenia que ver, no se porque pero no le correspondía y fuimos por privado y no la quiso cobrar.
Toñi Quiñones Hidalgo
El lo que más le gustaba era atender a los Babianos mi suegro iba a cualquier hora del día o de la noche.
Carolina Otero González
Cuando nacimos nosotras Pepe era el medico de Riolago y ayudo a mi madre en el parto quizás el primer parto gemelar que tuvo fue el de mi madre.

Primitivo Camino.

-Babiano. -Relojero, estañador, paraguero, ... vamos un manitas. -Vivía con su mujer en el pueblo donde hay un palacio.?
Felipe C Pérez Beneitez
Primitivo Camino. Una frase que le atribuyen y escuché siempre: " aquí tienes el reloj y las piezas que me sobraron" y aseguran que funcionaba dicho reloj.
Ángeles Bardón
Primitivo Camino y también quemaba verrugas. Se que se caso 3 veces y las tres mujeres se llamaban Teresa.
Conchi de Sousa
Camino su mujer Teresa.
Angel Manuel García Álvarez
Tenia una yegua que estando en el monte por un ataque de los lobos perdió una oreja. Paso el tiempo y la llevo a vender a la feria de San Andrés. Claro la yegua le iba a valer menos por faltarle una oreja, entonces el le hizo una oreja postiza pegada a la cabezada de piel de vaca. En la feria dio el pego el siempre la enseñaba por el lado bueno y el comprador no se dio cuenta de que era postiza la oreja y se trago el engaño.
Toña Otero
Yo con los abuelos íbamos a su casa, tenia una botella de anís al lado de la lumbre con agua y el vino debajo de la meseta.

Tobar

-Babiano. -Se fue a vivir fuera de Babia. -Su vida estuvo marcada por el butano.?
Ismael Rodríguez Álvarez
Tobar en Villablino tenía la representación de butano. Ademas vendía televisores la primera TV que se uso en casa de mis padres se le compro a Tobar.

Conchi de Sousa
Casado con Adonina de Huergas que aún vive dos hijos Tomás y Pepe era un poeta estupendo un año antes de morir me regaló un libro con muchas de las que hizo un gran cazador muchas de las poesías tenían que ver con la caza gran persona le quería mucho y lo recordaré siempre.
Enar Fernández
Tuve el agrado de conocerle y compartir muy gratos momentos cuando nos visitó en Chile. El mejor frite que he comido lo preparó en casa de mis padres. Lo disfrutamos junto a un grupo de españoles procedentes de Logroño y Barcelona. También nos

unió la sangre pues Adonina era prima de mi padre.

Marcelino el Forestal

-Babiano. -Tenia un oficio relacionado con los montes. -A sus hijos se les conoce por el oficio de su padre. " Los del .....".?

Felipe C Pérez Beneitez

Marcelino si no recuerdo mal, el forestal de Riolago.

Floro Puente Entrago

Marcelino y tenia un seiscientos.

Manuel Abella

-Babiano. -Andaba por los pueblos vendiendo comestibles primero en un carro y luego en una furgoneta. -Casi siempre le acompañaba su mujer.?

Ángeles Bardón

Puede ser Manuel Abella. La mujer Leonisa era de Riolago, vendían fruta y conservas.

Conchi de Sousa

Dos hijos Toña y José.

José Abel Alonso

-Babiano. -Panadero. -Sigue con el negocio de su padre.?

Conchi de Sousa

José Abel. De Riolago. Esta casado tiene dos hijos y es una gran persona y hace el mejor pan y los mejores dulces de la provincia.

Ángeles Bardón

José Abel Alonso hijo de Rejino y Placida.

Carmen Pérez Álvarez

Una gran panadería en Babia.

Manuel Sousa el Gallo

-No era babiano pero vivió muchos años en Babia. -Con su hermano tuvo una serrería que se quemo. -En el pueblo donde reside no esta en la carretera principal.?

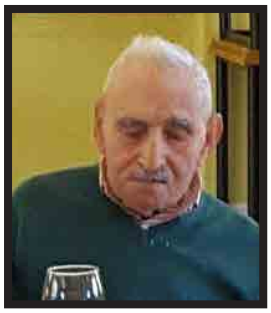

Antonio Bardón Álvarez

Manuel de Sousa da Silva. Vino de Portugal siendo niño con sus padres y hermanos de la zona de Leiria, se dedicó a la madera y después fue algunos años a la mina, le gustaba pescar con caña y se le daba muy bien los números, sumar, restar, dividir, multiplicar etc. Ademas de ser buen paisano era simpático.

Conchi de Sousa

Manuel Sousa mi tío. Vivió en Riolago apodo el gallo casado con Josefa tuvo tres hijos. Sus últimos años los paso en Villablino con su hija Ana.

Feli Bernabé

En el pueblo se le echa de menos!! Buena gente.

Emilia Sousa

Te estás refiriendo a mi tío y padrino Manuel de Sousa para mí la mejor persona del mundo D E P.

Mariano Otero

-De oficio herrero. -Tenía una fragua de las más antiguas de Babia. -El nombre del pueblo son dos nombres comunes unidos.?

María Valladares

Es mi bisabuelo Mariano Otero.

Toña Otero

Era mi abuelo , ABUELO, con mayúsculas nos llevaba de paseo todos los días, pero por la mañana teníamos una hora de sumas, restas, multiplicaciones y divisiones, si mi abuela nos reñía supongo que con razón íbamos para con el y ya se pasaba todo, teníamos turnos para sentarnos a su lado a la hora de comer.

En cuanto a la fragua hay esta, no funciona, pero tiene todas sus cosas, iban de Robledo, Cospedal y Villasecino a herrar las vacas.

Carolina Otero González

La fragua había sido un molino. Cuando lo compro mi abuelo Mariano hizo una fragua. Y con ayuda de su hermano Norberto pusieron a funcionar el fuelle con agua. Por el otoño se herraban los mulos para llevarlos a la feria de San Andrés en León. Los que mas mulos llevaban a herrar era Vicente, Saturnino y Víctor de Cospedal. También llevaba bueyes Rodríguez de la Riera. De otoño en el corral había muchas cabezas de ganado esperando a que les tocara la vez. Las herramientas agrícolas (rejas, picos, clavos para madreñas etc) se hacían normalmente por el invierno.

Olegario Álvarez alias el Cubano

-De origen Babiano.-Emigro varios años a Cuba. -Regreso de mayor y se dedicaba a recoger genciana por los montes para sobrevivir. -Vivía en el pueblo que su nombre son dos unidos y no esta en la carreta principal.?

Antonio Bardón Álvarez

Olegario Álvarez Álvarez. Era mi tío hermano de mi madre. Emigró a Cuba con 18 años y allí las cosas no eran nada fáciles de recién llegado, pasados unos años ya se estableció y le iba bastante bien pero llegó Fidel con su revolución y le quitaron todo lo que tenía, trabajo durante años con un bulldozer desforestando jungla para cultivar después hubo un acuerdo entre los gobiernos y pudo regresar a España tenía sobre 65 años, era muy simpático y yo me llevaba muy bien con el, fumaba en pipa pero no pasaba el humo y a venir el tabaco de aquí no le gustaba.

Conchi de Sousa

El cubano de Riolago no recuerdo su nombre siempre llevaba un burro y era familiar de los Bardón.

Marí Ángeles Carro Suárez

Olegario tío de mi padre. Me encantaba ése hombre. Cuando le conocí me contó un montón de historias.

Ángeles Bardón

Mi tío Olegario el Cubano.

Pilar Gutiérrez Suárez

-Maestra de escuela a últimos de los años 1900 y se júbilo en Huergas. -Dio clase muchos años en un pueblo que su nombre son dos nombres comunes unidos. -Estaba casada con uno del pueblo donde dio clase muchos años.?

Raúl Martínez Sánchez

Pilar, de Riolago, la mujer de Amilcar. La recuerdo como muy buena y cariñosa con l@s niñ@s. Después de jubilada, cuando en educación física íbamos a Riolago corriendo siempre nos daba chocolate. Cómo para no acordarme.

Toña Otero

Yo la recuerdo cantando en misa.

Ángeles Bardón

Tenia mucha paciencia enseñándonos a coser bordar y muy buena enseñando.

Antonio Bardón Álvarez

Pilar Gutiérrez Suárez.

Balbino Álvarez Álvarez

-Babiano. -Vendía pellejos de vino por los pueblos. -Su pueblo limita con las comarcas de Luna y Omaña. -El nombre de su pueblo son dos nombres comunes unidos. -Otra pista el nombre del señor es masculino y tiene femenino.?

Ángeles Bardón

Puede ser Riolago. Pues que tuviera comercio solo queda Balbino. Estaba casado con Celia y tenia dos hijas Carmina y Angelita. Vendía un poco de todo.

Toña Otero

Mi tío Balbino Álvarez Álvarez. Gratos recuerdos y una palabra "perillan".

Carolina Otero González

Mi padrino Balbino a mi me gustaba entrar en el comercio y jugar con la balanza que tenia y ademas vendía unas chocolatinas que estaban de muerte.

Héctor Gutiérrez Geijo

El comerciante del que habláis era Fernando Rodríguez vendía de todo. Él mismo iba a buscar el vino a Toro (Zamora). Balbino su yerno continuó con el comercio, pero limitó distancias y víveres.

Fernando Arienza

-Babiano. -Vivió en el siglo XIX.-Tuvo la primera botica en Babia.?

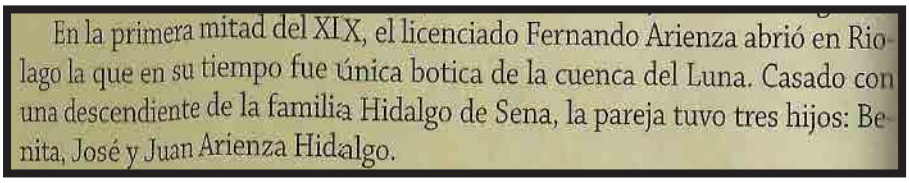

En la primera mitad del XIX, el licenciado Fernando Arienza abrió en Riolago la que en su tiempo fue única botica de la cuenca del Luna. Casado con una descendiente de la familia Hidalgo de Sena, la pareja tuvo tres hijos: Benita, José y Juan Arienza Hidalgo.

Toña Otero

Era en Riolago.

Ernesto Fuente Pérez

José Arienza

Carolina Otero González

Pues eran tres Arienza: José, Fernando y Juan

Angel Manuel García Álvarez

El apellido si es Arienza pero el nombre no es José. Pues por descarte sera Fernando Arienza Creo que estáis confundidos yo saque la información del libro de Babia y Luna de Julio Álvarez Rubio y aquí os dejo el recorte donde lo dice. Marisa Fernández Garcia-Lorenzana puede que tenga razón y que el Juan que ella dice sea un hijo de Fernando, que continuo con la botica de su padre en Riolago ya que Julio dice que tubo tres hijos uno de ellos se llamaba Juan Arienza Hidalgo. El Juan a que os referís seria el hijo y

el que yo preguntaba era el primero, el padre.

Juan Arienza Hidalgo

-Babiano e hijo de boticario. -Fuel el ultimo en tener una botica en el pueblo.-El nombre de su pueblo son dos nombre comunes unidos.?

Toña Otero

Era el padre de Caita y yo creo que si se llamaba José.

Carolina Otero González

Se llamaba Juan Arienza y creo recordar que se cerro en 1925 para irse a León. José Arienza era un clérigo que escribía poesía y era famoso por sus coplas. Pues eran tres Arienza: José, Fernando y Juan. No. Fernando era militar. Y estuvo en la guerra de África. Desde luego Juan Arienza fue el ultimo boticario de Riolago.

Marisa Fernández Garcia-Lorenzana

Se llamaba Juan Arienza Hidalgo. Estudió en la Univ. Central de Madrid y se licenció en Farmacia. Vivió de 1869 a 1881. No vivió, estudió entre las fechas antes señaladas.

Silvia Aller González

-Es Babiana pero reside en Laciana. -Trabaja para la Junta de Castilla y León en lo que fue un palacio de un pueblo de Babia. -Hace bonitos escritos que pone en Facebook y ha publicado un libro.?

Toña Otero

La seeeeeeee: Silvia Aller.

Lili Esteban García

Es una gran poetisa, una gran fotógrafa y lo más importante: una enamorada de sus raíces. Silvia Aller González.

Rosalía Alonso

Trabajaba, no han sabido valorarla.

Pau Álvarez

Trabajaba y se portaron muy mal con ella. Silvia Aller no se si es mejor poetisa o fotógrafa y montañera. Un placer haberla conocido en persona. Orgulloso de las "mucheres" babianas.

Francisco Javier García-Miranda Escribano

Es una pena que este año dejase de ser el alma de la casa del parque, en el que no se supo apreciar su valía, y que le obligó a tomar la decisión de irse, una gran persona, poetisa, fotógrafa, pintora, y guapa por fuera y por dentro.

Silvia Aller González

Hola, qué me salta esto y no sabía que se refería a mi!!!. Muchas gracias, Angel Manuel, por este tierno homenaje, creo que no lo merezco. Y gracias a todos vosotros por estar ahí y valorarme. Que sepáis que sigo con otra gente haciendo cosas, para los que seguimos en el pueblo y para que los de fuera, volváis a vernos. Lo hago con todo el cariño y de corazón. Estáis todos invitados a "calechar". Lo de trabajar en el palacio, tuvo su parte positiva: aprender cosas, desarrollar mis aptitudes, conocer gente maravillosa y también darme cuenta de que el mundo gira alrededor de un ombligo que lo maneja todo, sin tener facultades de ningún tipo. Por suerte me di cuenta.

Gelines Rabanal González

Silvia. Buena artista. Y sobretodo una buena persona y muy buena profesora.

María Álvarez Bardón

Silvia Aller. Ya no trabaja en la casa del parque. Una buena amiga, en Riolago muy querida.

Marisa Alonso

Silvia, casi del Renacimiento, colabora, escribe prosa o poesía, pinta, las fotografías. Presiento que eres " un todo terreno ".

Elias Delgado Álvarez

-Medico e investigador de la diabetes. -Trabaja en el HUCA y en la facultad de medicina de Oviedo. -Su pueblo natal es la unión de dos nombres comunes.?

Conchi de Sousa

Elías de Riolago. No me acuerdo de su apellido su padre se llama Elías y su madre Celia tiene un hermano.

María Álvarez Bardón

Elías Delgado, un tío muy majo.

Toña Otero

Elias Delgado Álvarez. Recibió un premio por su investigación.

Carolina Otero González

No es por que sea de mi familia, pero una gran persona y es miembro de la academia de Medicina.

Angel Manuel García Álvarez

Veinte años de investigación de la diabetes mellitus le han valido a Elías Delgado Álvarez (Riolago de Babia, 1964) el ingreso en la Academia de Medicina del

Principado como miembro correspondiente. Este leonés que desarrolla su trabajo en el Hospital Universitario Central de Asturias (HUCA) y es profesor titular de la Facultad de Medicina de Oviedo, mantiene una cruzada contra la enfermedad del siglo XXI. Ha liderado el primer gran estudio sobre la enfermedad en España, un trabajo multidisciplinar. Información de la pagina de Internet babia.net.

Carmen Pérez Álvarez

Nos presta esta gran labor de un ilustre babiano.

Marisa Alonso

Estamos orgullosos de ti y nos alegramos con tus éxitos, Elías.

Cesar Fernández Álvarez

-Tenia un camión pequeño. -Se dedicaba a recoger la leche por los pueblos de alrededor del suyo y llevarla a Puente Orugo donde se trasladaba a una cisterna. -El nombre de su pueblo son dos nombre comunes unidos.?

Carmen Pérez Álvarez

Riolago.

Conchi de Sousa

Cesar de Riolago. Casado con Victoria tiene tres hijos.

Antonio Bardón Álvarez

Cesar Mariano Fernández Álvarez.

Feli Bernabé

Una buena persona!

Toñi Quiñones Hidalgo

Cesar el de Riolago casado con Victoria de Pinos tienen 3 hijos y dos nietas, buenísimas personas. Si si es una persona entrañable, yo sigo manteniendo su amistad.

Pau Álvarez

Casado con Victoria que era vecina mía y amiga vuestra? Al menos de Beni? Si tiene que ser porque está casada para Riolago. Espero esté bien, cuantas veces cuidó un rato a mi hermana cuando los follones de la yerba etc!

María Álvarez Bardón

Mi primo Cesar, esta familia es lo mejor de lo mejor.

M. Mar Espeso Álvarez

Son amigos de mis padres, Cesar y Viti, y yo jugaba con Conchita su hija en Pinos el pueblo de nuestras madres.

Robledo

Antonino de Robledo

-Babiano. -Soltero. -Por más que lo intento no fue capaz de sacar el carnet de conducir. -El pueblo de donde era no está en la carretera principal sino al norte de esta. -Es de Babia de Abajo. -Su nombre era un diminutivo. -El decía el polasio cuando se refería a los gallos que se sorteaban en las fiestas.?

Floro Puente Entrago
Antonino, pero ya murió hace tiempo.

Choni Álvarez González
Era mi tío uno de los mejores hijo de Gabriel y María. Hermano del Ferreiro de Huergas.

Angel Manuel García Álvarez
Yo conocí a los dos tanto a Antonino como al Ferreiro de Huergas que tenia el taller junto a casa de Balbina.

Fermín Rodríguez González

-Babiano. -Trabajo muchos años en una gasolinera. -A su padre se le conocía mas por el mote que por su nombre de pila.?

Emilio Ferrer García
Fermín de Robledo. A su padre se le conocía como El Pinta. Manuel.

Marí Cruz Rodríguez Martínez
A mi padre Fermín Rodríguez González. Y a mi abuelo se le conocía por el lechero (Emilio es por llevarte la contraria. jaja).

Manuela Riesco

-Babiana y soltera. -Profesora de escuela en un pueblo cercano al suyo. -Vivía con sus dos hermanos y su cuñada.?

Loly Feito Alonso
A Manuela la de Torre. Anteriormente estuvo en un pueblo de Cangas de Narcea.

Choni Álvarez González
Manuela de Torre dio clase en Robledo.

Emilia Álvarez Martínez
Manuela dio clase en San Félix!!!

Alipio Puente

-Babiano . -Maestro de escuela ejerciendo muchos años en León capital. -Un hijo suyo trabajo en tráfico en Oviedo.?

Floro Puente Entrago
Alipio Puente.

Gelines Rabanal González
Alipio Puente. De Robledo. Pau así es tengo mucha amistad con esa familia. Pero puse Robledo sin darme cuenta. Pues yo lo conocí en Robledo Ya casado con Isabel. Gracias

Pau Álvarez
De Cospedal casado en Robledo con Isabel. Jajaja yo es que para uno que me se seguro, presumo un poco es que con Manolín coincidí muchos años por Oviedo y aunque primos segundos nos llevábamos como primos carnales, con Emilio el otro primo de él hijo de una hermana de Alipio (Pilar) que también estuvo en tráfico en Oviedo y le aprecio mucho, saludos cordiales de este babiano. Alipio Puente, primo carnal de mi madre. Murió hace dos años y un mes en la Residencia El Portillo de León, no coincidió mi madre con él allí por un mes. Dio clases en Rabanal de Luna, Lili Esteban sabe bien quien era, creo que sacaba la vara a pasear con mucha facilidad y su hijo Manolo Puente (primo segundo mio) pero al que trataba de primo porque nos apreciábamos, murió el pobre de un tumor, era muy buena persona.

Toñi Quiñones Hidalgo
Alipio Puente. Mi marido también fue a su escuela, creo que tenia un palo que les daba sin parar sobre todo si no iban a misa o algo así.

Marisa Alonso
Alipio Puente, gran profesional y buena persona. Casado con Isabel de Robledo, padre de Modesto y Manolo (q e d.) Y abuelo de Luis Manuel y Daniel excelentes personas y con brillantes carreras.

Avelino Valcarcel Jiménez
Hoy me lo has puesto muy fácil, fue mi maestro mientras estuve en la escuela en Rabanal y el me preparó los dos primeros años de bachiller como ha otros compañeros y amigos de Rabanal, por su buena fama puedo decir que tuvo alumnos de todo el valle, nos transmitió interés por el estudio y la prueba es que de Rabanal estudiaron con éxito muchos amigos. La vara es verdad que alguna vez salia a pasear pero ya conocemos la pedagogía de la época. Yo tengo un gran recuerdo de él y gran cariño por toda la familia.

Felipe C Pérez Beneitez
Alipio, trabajador. Diariamente iba y volvía de Rabanal, primero en bicicleta y después en una pequeña moto y los dejaba en la cochera de Luisón (en la casa construida por Macana junto a la carretera) por que el camino de Robledo no estaba muy transitable. Tras completar el retorno a pie,aún colaboraba en las labores agrícolas en casa de sus suegros.

Manuel Menéndez alias Macanas

-Hizo una casa lejos de su pueblo junto a la carretera y cerca de una venta. -Falleció en un accidente laboral antes de empezar a vivir en su nueva casa. -Esta casa se encendió a últimos de los años 60 cuando no vivía nadie en ella.?

Pau Álvarez
Alguien de Macanas?? Yo hablo de oídas de mi madre, conste.
Carolina Otero González
Le exploto una maquina antigua de sulfatar para matar escarabajos. El era de Robledo y según me dice mi padre no tenia hijas.
Angel Manuel García Álvarez
Muy bien Carolina tus informaciones son las correctas. El se llamaba Manuel Menéndez y no tuvo hijos, la casa la heredo su sobrina Amelia que estaba casada con Luisón de Torre, pero esta información que la amplíen los de Robledo que hay varios por aquí.

Gabriel Álvarez

-Tenia una fragua y trabajo en ella muchos años. -Un hijo suyo se le conocía como el Ferreiro. -Otro hijo restauro la fragua de su padre.?

Toñi Quiñones Hidalgo
Creo que se llamaba Gabriel.
Felipe C Pérez Beneitez
Gabriel Álvarez fue un hombre muy prolífico, tuvo un hijo de soltero y ocho más casado con María. Ingenioso y polifacético, no había máquina que no pudiera reparar. Cuentan que fabricó una máquina caza moscas con las piezas de un despertador. Igual hacia ruedas de carro, que fabricó alguna escopeta, montó armantes de casas. Tiene descendientes ilustres, que yo recuerde un profesor en el colegio Leonés y el decano de la facultad de veterinaria, estos son nietos, también recuerdo algunos ingenieros y muchos no los conozco. También se dedicó a estañar por los pueblos, en esa etapa engendró el primer hijo que la madre le trajo a Robledo y se fué.

Cándido Martínez Marín

-Babiano. -Maestro de escuela en su pueblo natal. -El nombre de su pueblo deriva de la palabra roble. -Su nombre hay versión masculina y femenino de el.-Haber que maestro hubo en Robledo después de León y antes de Manuela?.

Joakina Álvarez Rodríguez
Don Cándido. Cuando Don Cándido pidió excedencia un año también dio clase Don Alipio Puente. Don Cándido vino de maestro muy joven para Robledo pero era de Albacete y se casó en la Majúa. Y Don Cándido Martínez y Marín también tuvo ganado en Robledo. Si vivía en la casa de la escuela. Don Cándido tiene dos hijas no tiene hijos.
Felipe C Pérez Beneitez
Estaba yo distraído por Babia. Joaquina os contó casi todo. Cándido Martínez Marín procedía de Albacete y destinado en Robledo dio clase a dos generaciones al menos, ya estaba durante la guerra civil y hasta los años 60. Se casó con Raquel Majúa del pueblo de la Majúa y tuvo dos hijas, Emilia y Milagros. Fue un buen maestro, seguramente algo menospreciado. También manejaba muy bien la vara y la regla como se estimaba en la época.
José Luis Santor Pérez
Dio clase en León. En el colegio Quevedo.

Ernesto Álvarez Pérez

-Babiano. -Conducía un camión de una fabrica de piensos de León. -El nombre del pueblo deriva de un árbol que abunda mucho en Babia.?

Floro Puente Entrago
Ernesto el de Robledo. Era hijo de Gabriel y esta casado con una hija del difunto Cesar.
Vanessa Gutiérrez García
Ernesto de Robledo y la marca de piensos era Cilna creo que era esa.

Felipe C Pérez Beneitez

Ernesto Álvarez Pérez, en efecto hijo de Gabriel el herrero polifacético del que hablábamos otro día. Ernesto restauró la fragua de su padre que está a pocos metros del pueblo en dirección a Cospedal. Es pedáneo de Robledo y concejal del ayuntamiento desde hace varias legislaturas. Muy activo en el mantenimiento del escaso patrimonio del pueblo y también tradiciones, (aún hay algún concejo, caminos y celebraciones festivas). Tal como indica Floro está casado con Mercedes hija de Cesar y tiene una hija Silvia.

León Meléndez

-Maestro de escuela a principio del siglo XX. -Daba clases en un pueblo que el nombre deriva de un árbol que abunda mucho en Babia.-Su nombre es del animal rey de la selva.?

Marisa Alonso

León de Robledo. Podría ser, abuelo o bisabuelo de Modesto y de Manolo. Belarmina, hija de León, era la madre de Isabel, casada con Alipio Puente, maestro de Rabanal muchos años y padre de Modesto y Manolo. Hay una anécdota graciosa de la mujer de León. Bajaba caminando y tocaban las campanas, se encuentra una persona y le pregunta: ¿Para que tocan las campanas?- Tocan a casar, como tocaran a descasar nadie me ganaría a mi la vez.

Felipe C Pérez Beneitez

León Meléndez, padre de José, Eudemia, Eudosia y Belarmina, está última fue la abuela de Modesto y Manolo. El maestro León casado con Basilisa. Tiempos discriminatorios. Estudió al hijo José para cura(-que no ejerció) según cuentan dejo a sus hijas semianalfabetas. De anécdotas cuentan de una vez que pegó con un tizón ardiendo. Preguntando a un discípulo ¿Porqué se acentúa León? No respondiendo le dice: Vamos hombre si lo sabe hasta el más pequeño, a ver tu ¿porqué se acentúa León?. Responde el pequeño: "sinó sería Basilisa" Recordar que era el nombre de la esposa.

Carmen Pérez Álvarez

Antiguamente los maestros creían que una mujer con saber pesar un kg de "manteca" y saber cobrarlo era suficiente. Por eso sólo estudiaban los chicos. Lo de "pegar" llegó hasta más de los años 60. Una barbaridad !!!

José Luis Santor Pérez

Creo que era primo de mi abuela. Siempre oí hablar de él. Se le tenía mucha estima.

Candidina Quiros-Koleff

El maestro se llamaba León Meléndez Meléndez, vivía en Robledo con su familia, era hermano de mi abuelo José Meléndez Meléndez que estableció residencia en Peñalba de Los Cilleros, cuando se caso con mi abuela Cándida Álvarez Castro. Yo personalmente no lo he conocido pero si a sus hijas y creo que tenia un hijo que se llamaba Pepe el cual venia a visitar a mi abuelo en una mula. Todo esto paso hace muchísimos años.

San Emiliano

Lisardo Álvarez

-Mecánico de coches. -Tenia el taller en un antiguo molino.-Su mujer era ATS.?

Gelines García Rodríguez
Lisardo el de San Emiliano.

Nuestra Señora de la Soledad
Lisardo el de Perfecto.

Angela Alonso
Éste también se yo a quien te refieres Lisardo el marido de Olga de San Emiliano.

Manuel Bernardo

-Fue funcionario durante muchos años hasta que se jubilo. -Minusvalido. -Muy implicado con la raza de yeguas Hispano Bretón.?

Emilio Martínez Morán
Manolo.

Marisa García Álvarez A
Manolo, el de Torrebarrio que trabajó en el Ayuntamiento de San Emiliano.

Ismael Rodríguez Álvarez
Manolín el del barrio de Cubiechas.

Gelines García Rodríguez
Manolo Bernardo Álvarez.

María Luisa Hidalgo Rodríguez
Manuel Bernardo mas conocido entre sus amigos como (EL GALLOLERO).

Leonardo Álvarez

-Babiano. -Alcalde en la dictadura y en la democracia. -No falleció en su pueblo natal. -12 años en el puesto de alcalde.?

Ismael Rodríguez Álvarez
Leonardo García Rodríguez de Candemuela falleció en San Emiliano. Leonardo fue alcalde del ayuntamiento de San Emiliano desde el año 1975 asta 1983 y desde 1987 asta 1991.

Marisa García Álvarez
Leonardo el de Candemuela.

Mariano Rubio García
Si señor, persona afable.

Virgilio Rodríguez Berciano

-Babiano. -Tenia un camión. -Su hermana era operadora de telefónica.?

Conchi Rodríguez Rodríguez
Seria Virgilio de San Emiliano

Ismael Rodríguez Álvarez
Virgilio de San Emiliano actualmente vive en la Magdalena.

Angel Manuel García Álvarez
Si era Virgilio que tenia un camión y se dedicaba a transportar animales principalmente y su hermana Pilar atendió la centralita de San Emiliano de telefónica antes que fuese el teléfono automático.

Publio el dentista

-Dentista. -No residía en Babia pero los fines de semana y festivos los pasaba en ella. -Le gustaba mucho las montañas de Babia.

Conchi de Sousa
Publio de San Emiliano.

Asunción García García
Mi tío Publio D.E.P

Ismael Rodríguez Álvarez
Publio natural de Genestosa residente y casado en San Emiliano.

Beny Quiñones Hidalgo
Sin dudarlo Publio de San Emiliano padre y marido de personas muy valiosas para Babia.

Casimiro Álvarez

-Funcionario del ayuntamientos durante muchos años. -Tenia una hija que regentaba una farmacia. -Su nombre no es común.?

Marisa Alonso
Podría ser Don Casimiro y la hija farmacéutica Isabel.
Beny Quiñones Hidalgo
D. Casimiro cuñado de Zapatones un señor muy señor creo que era natural de La Majúa.
Ismael Rodríguez Álvarez
Don Casimiro ademas de secretario tenia tienda y banquero.

Juanita la Farmacéutica

-Farmacéutica.-Estaba casada con un político.-La farmacia la tenia en el pueblo del ayuntamiento a las afueras.?
Jesús García Suárez
A Juanita y Leonardo de San Emiliano.
Toñi Quiñones Hidalgo
Juanita y su Marido Leonardo.
Ismael Rodríguez Álvarez
Doña Juanita en San Emiliano primero la tuvo en el centro del pueblo a ultima hora la cambio para casa de su marido Leonardo en la carretera de Pinos.

Olga Suárez

-Es ATS. -Casada con un mecánico de coches. -Vivía en el pueblo del ayuntamiento?
Conchi de Sousa
Olga casada con Lisardo.
Ismael Rodríguez Álvarez
Olga Suárez casada con Lisardo Álvarez de San Emiliano fue muchos años ATS en San Emiliano.

Enrique Vega

-No era de Babia. -Tenía una tienda de comestibles. -También se dedicaba a vender electrodoméstico y sobre todo puso varios repetidores de TV. por los pueblos de Babia.?
Conchi de Sousa
Enrique Vega de San Emiliano.
Ismael Rodríguez Álvarez
Enrique Vega Martínez en San Emiliano aun sigue abierta atendida por su viuda e hijas.
Pau Álvarez
Yo aun me acuerdo de Enrique (creo que se llamaba) que tenían algo de tienda en la salida de San Emiliano hacia Puerto Ventana, margen derecho que tenía una DKV y nos llevó una vez a Gijón a ver a mi hermana que la había llevado mi tío Baudilio por el verano a pasar una temporada cuando la yerba. Eché por el Puerto de Ventana la primera papilla que comí.
Carlos López Díaz
Ese era Enrique buen amigo y mejor persona.
María Florinda García Casas
Enrique Vega. Un buen hombre que se fue muy joven, una familia encantadora en San Emiliano.

Manuel Álvarez alias Piti

-Babiano. -Barman en un bar que no era suyo. -Se le conoce más por su mote que por su nombre.?
Jesús García Suárez
A Piti.
Conchi de Sousa
El mejor barman sin dudarlo.
Ismael Rodríguez Álvarez
Manuel Álvarez de Candemuela conocido por PITI hoy disfruta de su pronta jubilación. Trabajo toda su vida en el bar Ubiña de San Emiliano empezó cuando abrió el bar Bernabé siguió cuando lo cogió Ángel hasta qué lo traspaso el pasado año.
Luis Joaquín Barriada Rodríguez
El Playboy de Babia, alias Piti.

Manuel Álvarez alias el Señorito

-De origen babiano, teniendo una casa en el pueblo del ayuntamiento.-Se le conocía mas por su mote que por su nombre y este es un diminutivo. -Vivía en la capital y suele veranear en su pueblo. -De Babia de Abajo. -Como se ve de las pistas tiene una casa en San Emiliano, es de hay sus orígenes y veranea en el y vivía en Madrid?
Ismael Rodríguez Álvarez
Luis Álvarez hijo de don Manuel y de Lola.
Angel Manuel García Álvarez
Tengo entendido que el se llama Manuel Álvarez y de Mote el Señorito de San Emiliano.
Marga Meléndez Fernández

El caserío de Bildeo es suyo.

Beny Quiñones Hidalgo

D. Manuel casado con D. Lola y han tenido dos hijos que son en este momento los herederos Luis el Rubio y Ana Juana.

Domingo Donis

-Babiano. -Tubo un comercio en el ayuntamiento. -El comercio fue traspasado con la vivienda a uno de Zamora.?

María Luisa Hidalgo Rodríguez

Puede ser Domingo. Pero Domingo no era babiano.

Ismael Rodríguez Álvarez

Puede ser Domingo Donis que se lo traspaso a Enrique Vega en San Emiliano tengo entendido que Domingo no era de Babia. Domingo no era de Babia su mujer Fina si era de San Emiliano me acuerdo una vez que bajaba de Pinos con un coche que tenia muy antiguo me parece que era un for se le averió la dirección y marcho para un prado que esta casi dos metros mas bajo que la carretera no le paso nada estaba muy delgado por que tenia la solitaria y tomo medicinas para expulsarla cuando la hecho fuera la pusieron delante la tienda era muy larga media mas de un metro. La DKV que dice Pau Álvarez la compro poco tiempo antes de marchar de San Emiliano.

Pilar Rodríguez Berciano

-Babiana. -Fue la encargada de la central de teléfonos, cuando estos no eran automáticos. -Su hermano tenia un camión.?

Lili Esteban García

A Pilar, evidentemente!!

Ismael Rodríguez Álvarez

Pilar Rodríguez Berciano de San Emiliano su hermano Virgilio y su camión AVIA.

Firmo Rodríguez González

Pilar Vergara San Emiliano.

Carolina Rodríguez García

Pilar la de San Emiliano. Pilar Rodríguez Berciano, lo de Vergara es un mote que le habían puesto a uno de sus hermanos.

Marisa García Álvarez

Vergara era el mote de su hermano ,Virgilio.

Angel Gómez

-Cartero.-Del pueblo del Ayuntamiento.-Sus hijos tienen un negocios en el ayuntamiento.?

Jesús García Suárez

Angel Gómez. Casado en Villasecino con Celsa hijo de Regino y Sofía.

Ismael Rodríguez Álvarez

Angel Gómez de San Emiliano descendiente de Pinos por parte materna.

Casimiro Álvarez Rodríguez

-Babiano.-Fue el primer alcalde en el nuevo ayuntamiento. -Su alcaldía fue en los primeros años del siglo XX.?

María Luisa Hidalgo Rodríguez

Casimiro Álvarez Rodríguez.

Ismael Rodríguez Álvarez

Natural de Truebano fue alcalde desde 1902/1904 y desde 1914/1916 en 1915 inauguró el ayuntamiento.

Miguel Angel Mayo

-Babiano. -Emigro varios años a trabajar a Francia. -Regreso para poner una panadería hasta que se jubilo.?

Lili Esteban García

Miguel de San Emiliano.

Miguel A Rodríguez García

Mi tocayo Mayo, que rima.

Manuel Bernardo Álvarez

Miguel, ahora vive en León, contrajo la Brucelosis (fiebres de Malta) en 1995 a través de 10-12 ovejas que tuvo.

Angel Manuel García Álvarez

Un buen tío, yo trabaje con el cuando tuvo la panadería en Torrebarrio, antes de hacer la del. Tuvo la de Barriada arrendada un tiempo para luego hacer en San Emiliano una junto a su casa que exploto asta que se jubilo.

Ismael Rodríguez Álvarez

Angel antes de ir para Francia ya tubo la panadería en su casa con su padre y al marchar emigrar se la traspaso a los Barriada de Torrebarrio me acuerdo de cuando andaban despachando por los pueblos con el carro tirado por el caballo.

Carlos López Díaz
Ese es Miguel Angel Mayo, un buen amigo hace poco estuvo aquí en Valencia, dando una vuelta y lo posamos muy bien,
María Florinda García Casas
Miguel Ángel, panadero primero en Torrebarrio y luego en San Emiliano, hacia unas empanadas muy ricas, también bollería, era su mujer (falleció hace unos años) la que despachaba y era muy amable.

Delia

-Viuda.-Tiene un supermercado con su hija. -El supermercado esta en el pueblo del ayuntamiento.?

Antonio Bardón Álvarez
Delia Vega.
Reyes Aranda Pérez
Supermercado Delia San Emiliano.
María Luisa Hidalgo Rodríguez
Delia y Manoli.
Conchi de Sousa
Delia de San Emiliano. Su marido Enrique.
Conchi Rodríguez Rodríguez
Delia y su hija Manoli.

Rosario Roble

-Maestra de escuela en los años 50.-Ejerció en el pueblo del ayuntamiento. -En el pueblo esta el cuartel de la guardia civil. -Como pista os puedo decir que se apellidaba como y un árbol que abunda en Babia. Y como nombre tenia el nombre de una virgen que se celebra como fiesta en dos pueblos de Babia.?
Ismael Rodríguez Álvarez
En San Emiliano están de fiesta nadie sé acuerda de Rosario Roble.

Pedro Mallen

-Llevaba un bar. -El bar se quemó en los años 80 y luego se fueron para León.-El bar estaba en el pueblo del ayuntamiento.?
Ángeles Bardón
En San Emiliano. El Babia y lo llevaba el señor Mallen y su hijo Pedro.
Ismael Rodríguez Álvarez
En San Emiliano también se quemo el bar y Hotel no me acuerdo como se llamaba es donde esta hoy la farmacia. Bueno pues lo llevaba los padres y los dos hijos Pedro que se caso con una chica no se si de San Félix o cerca que estaba sirviendo en casa de Federico y Grabiela en San Emiliano y Paco se caso en Rabanal que estaba trabajando en Caja España. Muy aficionado a la pesca el padre no me acuerdo como se llamaba se apellidaba Mallen.
Cuti Barriada Álvarez
Se llamaba el Hostal, y lo llevaban 2, uno se llamaba Pedro que luego tuvo un bar en León que se llamaba el Villa y el otro creo que trabajaba en Caja España.
Raúl Martínez Sánchez
Hostal Babia, Pedro casado en Ceredina y Paco casado en Rabanal. Ahí hicieron la boda mis padres.
Angel Manuel García Álvarez
Me acuerdo cuando el incendio que fue en el verano de 1983 o 82 yo acudí a apagarlo se junto allí mucha gente de todos los pueblos del alrededor. Luego en San Miguel puso un bar para la fiesta y al año se fueron y abrieron un bar en León yo estuve una vez allí a propósito para verlo al poco de abrirlo.

Joaquín Rodríguez Hidalgo

-Babiano. -Trabajaba en un banco único en Babia y fue juez de paz del ayuntamiento. - Vivía en el pueblo del ayuntamiento.?
Gelines García Rodríguez
Joaquín el de San Emiliano.
Marga Meléndez Fernández
Joaquín, esta casado con Albina y tienen dos chavales, Tino y Daniel.
María Luisa Hidalgo Rodríguez
En la Caja Rural, ahora Abanca.
Beny Quiñones Hidalgo
Joaquín Rodríguez Hidalgo hijo de Federico y Gabriela. Vitalina y Honorio sus suegros y Gabriela su madre su padre era Federico ya fallecido.
Segundo González Rodríguez
Y sus abuelos son Vitalina, Gabriela y Honorio.

Fernando Hidalgo

-Babiano. -Tenía un comercio en el ayuntamiento. -El comercio y la casa lo traspaso a uno de un pueblo cercano.?
Ismael Rodríguez Álvarez

Fernando Hidalgo de Pinos tenia el comercio en San Emiliano paso a Enrique Quiñones de Pinos.

María Florinda García Casas

Fernando Hidalgo, estaba casado con María y han tenido tres hijos, Fernando, Anita y Tina. Al traspasar el comercio casi toda la familia se fue a Sevilla.

María Luisa Hidalgo Rodríguez

Florinda mis tíos se fueron a vivir a Sevilla mucho antes de traspasar el negocio, allí pasaban los inviernos y el comercio se quedaba mi padre y después de morir él por los inviernos cerraban hasta que Enrique se quedo con él. Perdón Angel, el la casa nunca la traspaso, en ella vive su hija Ana y su nieta y biznietos por el verano. Enrique vivió hasta que se quemo, en lo que hoy son tres viviendas, una para cada hijo.

Francisco Javier García-Miranda Escribano

El comercio de Fernando era un auténtico General Store de la época, tenía de todo, desde cepos para caza de alimañas a hilo de coser, pasando por madreñas, grifos, alpargatas, tornillos, guadañas, y en general de todo, cuando yo era pequeño teníamos que ir obligatoriamente a pertrecharnos de multitud de cosas para arreglar las averías producidas por las heladas en nuestra casa durante el invierno, zapatas para grifos, plomo para soldar tuberías, llaves de paso, y mas cosas inverosímiles, Fernando miraba la lista se rascaba la cabeza, y se sumergía en la trastienda de la que regresaba con todo lo pedido, y recuerdo que un día se rajó un inodoro, y mi padre le dijo que si tenía uno, Fernando sin pestañear le dijo " de tanque alto, o bajo", mi padre asombrado dijo "bajo", voy a ver que tengo por ahí, y un largo rato después apareció con uno, que había desmontado de su casa, que nos vendió a precio de bañera de hidromasaje, pero que nos resolvió el problema. Con independencia de su faceta comercial, Fernando era una persona muy trabajadora, educada y todo un caballero, todos en mi familia le estimábamos y yo guardo un gran recuerdo de él.

Tino Rodríguez Rubio

-Político a nivel autonómico. -Su padre trabajaba en un banco. -Su pueblo es el del ayuntamiento.?

Conchi de Sousa

El hijo de Joaquín de San Emiliano creo que se llama Tino pero no estoy segura.

Angela Alonso

Pues sí Tino. Sus abuelos Federico y Gabriela.

Marga Meléndez Fernández

Tino Rodríguez Rubio, hijo de Albina y Joaquín.

Fe Castro Manilla

Tino Rodríguez un político muy trabajador por Babia por la minería, su padre se llama Joaquín. Vive en San Emiliano. Bueno Tino vive en León es de San Emiliano que no explique bien.

José Porcaz

-Medico durante muchos anos.-Vivía en la casa que tenia junto a la consulta.-Tenia un carácter especial.?

Eva Fernández Prieto

Puede ser Porcaz.

Felipe C Pérez Beneitez

José Porcaz, médico en San Emiliano. Le criticaban que enviaba a los pacientes a León rápidamente y seguro era una buena medida que prolongaría la vida a muchos babianos.

María Luisa Hidalgo Rodríguez

Don José Porcaz. Su mujer Doña Celita, hijos José Luis y Jorge.

Manuel Fernández

Buena persona ami me recetó una vez aguantomia después de muchas recetas para un hombro.

Marivi Álvarez Martínez

Don José, pues por enviar a los pacientes con rapidez a León, a mi me ha salvado la vida, con trece años una meningitis que si no hubiese actuado así, no lo habría contado, y se ofreció a llevarme él personalmente a León si mi madre no encontraba taxi, que por cierto todos tenían miedo por si hubiese contagio, pero ahí estaba Paco el de Cabrillanes que me llevó con gran rapidez sin dudarlo ni un momento, y gracias a él y al médico puedo contarlo.

Angela Alonso

Su mujer Celita Araceli. Si tenía mucho carácter y hablaba muy alto, pero buena persona.

Avelino Valcarcel Jiménez

Muy buen médico, salvó por su manera de ser a mucha gente, no teniendo muchos medios a su alcance no tenía inconveniente en mandar a los enfermos a donde si los había.

Francisco Javier García-Miranda Escribano

Don José fue ante todo una gran persona, y un médico eficaz y consciente de las limitaciones que tenia el desempeño de su labor de médico rural con una carencia importante de medios materiales, sin embargo cuidó con esmero de sus muchos pacientes, eso si a voces.

Sina Bernardo

Amigos de hacer favores, para mi gran médico. Don José le diagnosticó a mi hija meningitis y cuando fue

al hospital nos dijeron felicite a su médico hiló muy fino, donde esté gracias!.
Ana Marí Fernández Álvarez
También en Cabrillanes muchos años.
Fe Castro Manilla
Don José Porcaz. Era muy impulsivo. Buena persona y muy servicial.

Luis Álvarez alias el Rubio

-De origen babiano y conocido por su mote que por el nombre. -Su padre heredo de sus tíos un gran capital.-Vive en la capital pero suele pasar los veranos en el pueblo de su padre. -Su casa la tiene en el pueblo del ayuntamiento. -Su mote tiene que ver con una tonalidad del pelo.?
Ismael Rodríguez Álvarez
El Rubio Luis es su nombre hijo dé Don Manuel y dé Lola de San Emiliano.
Toñi Quiñones Hidalgo
Luis el Rubio buena persona y muy querido por todos.
María Florinda García Casas
Luis, físicamente se parece mucho a Belén su tía paterna, es un chico noble y muy cariñoso.

San Félix de Arce

Senén el de Ceredina

-Dos hermanos solteros. -Su casa estaba en un barrio alejado del pueblo y es como un caserío. -El tenia una maquina de segar hierba y se dedicaba a segar por varios pueblos.?

Floro Puente Entrago
Senén y Amia de Ceredina.
Conchi de Sousa
Titi para los amigos.
Sofía Martín de Nicolás
La alcaldesa de San Feliz y que además no hay nadie que no la conozca, pero no recuerdo que segarán, a Amia siempre la he conocido con las vacas, por cierto todavía viven y son 6 hermanos, aunque los que viven en Ceredina son Senén y Amia. Buenos amigos y siempre dispuestos.
Angel Manuel García Álvarez
Senén tenia una maquina Bertoline y yo como era un chaval me tocaba andar detrás de ella quitando la hierba porque en nuestra casa nos segó varios años la hierba.
Marta Álvarez Prieto
Mis tíos. Senén (Tite) y Amia.

Fernando Meléndez (Pitxán)

-Babiano.-Tubo una parada de yeguas. -Su casa se encuentra en la orilla de la carretera.?

José Manuel Rodríguez Álvarez
Don. Fernando Meléndez (Pitxán) en San Félix de Arce.
Marga Meléndez Fernández
La abuela Chon y el abuelo Fernando Pitxan.
Edith Fernández Álvarez
Como no lo voy a saber, mis suegros, Fernando y Encarnación, el conocido como dice José Manuel (Pitxan) dos personas encantadoras, como los descendientes que dejaron. Ahora es mi casa.
Marga Meléndez Fernández
Es un pueblo de Asturias. El primitivo vino de allí. El apellido es Meléndez.

José Luis Prieto Morán

-De origen babiano. -No vive en Babia. -Se dedica a instruir a perros y hacer competiciones con ellos.?

Marisa García Álvarez
José Luis Prieto Morán.
Emilia Álvarez Martínez
Su padre era de San Félix y su Madre de la Riera !!!! En Bildeo vivían los abuelos.

Héctor y José

-Babianos y hermanos. -Tenían rebaños de ovejas. -Vivían en un barrio de un pueblo que esta lejos del pueblo en la carretera que va a otro pueblo. -Como un caserío.?
Conchi de Sousa
Héctor y José de Bildeo.
Emilia Álvarez Martínez
Héctor y José Luis. De San Félix .Vivían en Bildeo. Pero ya fallecieron. .D E P. Eran grandes personas..!!!
Marga Meléndez Fernández
Héctor estaba soltero.

Florentino Martínez

- Babiano. -Tuvo un grave accidente con el tractor. -A consecuencia de ello le tuvieron que amputar una pierna.?
Conchi de Sousa
Floro de San Félix. Se lió con la hélice de esparcir el abono.
Marga Meléndez Fernández
A Floro Martínez de San Félix. Tienen tres hijos.
Emilia Álvarez Martínez
Si esta casado su mujer se llama Mercedes.
Angel Manuel García Álvarez
Cuando estaba en el medico de Cabrillanes que le hizo la primera cura y la aplico un calmante, el le pedio al medico un cigarro. Y fue que se le engan-

chando el mono en la toma de fuerza del tractor y le arranco parte del muslo.

Francisco Javier García-Miranda Escribano

La herida no fue en el muslo sino en el gemelo, la primera cura fue muy básica y la operación en León bastante deficiente, porque la herida era tremenda, cuando estaban valorando amputarle la pierna desde la cadera, porque tenía principio de gangrena, mi padre intervino y en Madrid le amputaron la pierna por debajo de la rodilla, lo que le permitió colocarse posteriormente una prótesis pequeña y hacer una vida bastante normal.

Edith Fernández Álvarez

Gracias al mono o funda como se le quiera llamar que lo protegió un poco sino se la arranca del todo, lo paso muy mal. Fue mi marido con el que lo paso fatal.

Torre de Babia

Benigno Álvarez Pozal

-Era pastor. -Empezó de zagal y termino de mayoral. -Su jefe era de la nobleza.?

Marisa Alonso

Si, de Torre, Benigno Álvarez Pozal. Benigno empezó de pastor a los 11 años, José sobre los 30. Quería aclarar: a José Álvarez Pozal le dieron el pasado año " la medalla al trabajo" impuesta por la Ministra de agricultura como correspondía .

Toño Álvarez García

Benigno Álvarez y José Álvarez Pozal. Tuve la suerte de conocer al primero y de pasar muchos y buenos momentos cuando mi padre trabajó en Doña Catalina.

Manolo Cuenllas

-Babiano. -Carpintero.-Especialista en hacer portonas y puertas.?

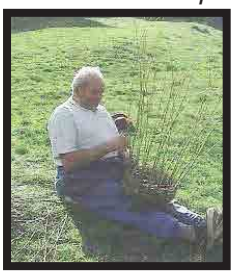

Conchi de Sousa

Manolo de Torre.

Felipe C Pérez Beneitez

Manolo Cuenllas, natural de Robledo vivió en Torre.

Adriano Riesco

Fuimos vecinos toda la vida, que buenos recuerdos guardo de Manolo y su familia!!!

Marisa Alonso

Gran trabajador, buen carpintero, apicultor, persona auténtica.

Isaac Álvarez

-De origen babiano. -Medico naturista. -Muy ligado a la trashumancia.?

Eva Fernández Prieto

Isaac el de torre que esta en Santander.

David Fortes Álvarez

Y el museo que tiene esta muy chulo.

Marisa Alonso

A mi me despista lo de naturista "porque Isaac Álvarez es pediatra y especialista en alergias con gran éxito.

Puri Castro Isaac,

Gran babiano y gran médico en Santander.

Manuel Alonso

-Maestro de escuela. -Su único hijo es veterinario. -Fue el administrador del capital de su hermana que emigro a la Argentina. Otra pista dio clases en el mismo pueblo durante mas de 15 años. -Babiano y estaba casada con otra babiana de un pueblo de alado del suyo. -Digamos su pueblo natal linda con el de su mujer y este linda donde daba escuela.?

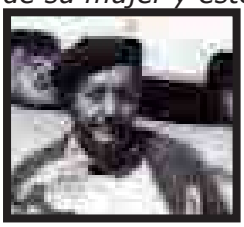

Marisa Alonso

Don Manuel de Cospedal, padre de Pepe veterinario, casado con Ascensión. Maestro en Torre muchos años. Mi maestro de quien conservó el mejor recuerdo de cariño, gratitud, admiración y agradecimiento. Era muy bueno profesionalmente y mejor persona. Se preocupaba por todos sus alumnos inculcando que el trabajo y la educación son las principales armas del triunfo.

Loly Feito Alonso

Muy bien explicado por Marisa. Agrego. Hizo Oposiciones sacando buena nota en Orense en un pueblo de esta provincia tuvo su primer destino como docente. Su hermana se llamaba Eloina, casada con Manuel Soto de Piedrafita, vivían en la Pampa donde murieron.

Angel Manuel García Álvarez

Acertó Marisa Alonso es Manuel Álvarez de Cospedal, casado con Ascensión Gutiérrez de Robledo y dio muchos años escuela en Torre hasta que se jubilo que se fue a vivir a León y Cospedal. Su único hijo es Pepe es veterinario en León. Cospedal esta junto a Robledo y este esta junto a Torre. Su madre es de la familia de los Peinados de Piedrafira le llamaban la re-guapa de Piedrafita. El vivía en la casa que tenia el pueblo para el Maestro en Torre. Su hermana Eloina casada con Manuel Soto de Piedrafita emigraron a Alpachiri Argentina, y el le administraba el capital que heredo de sus padres. Tío abuelo mio por eso se tantas datos de el. Si Placida Alonso de Piedrafita hija de los Peinados casada con Manuel Álvarez de Cospedal y tuvieron 5 hijos Aurora, Herminia, Balbina, Eloina y el mas pequeño Manuel.

Teresa Álvarez González

Don José Soto (tío de Manolo, esposo de Eloina) vino de España con mi abuelo José González por el año 1905, luego de varios años, llegaron Manolo y Eloina con su hijo Víctor (ya fallecido) y aquí , en Alpachiri

nacieron José que vive aquí con su familia, y Genoveva (creo vive en Santa Rosa ciudad capital de La Pampa) quizá estos datos ya los tenías, hay más si te interesa, te saludo con afecto.

Segundo Riesco alias el Moreno

-Babiano.-Con el y su esposa vivían su hermano y hermana.-Su hermana era maestra en otro pueblo cercano al suyo.?

Marivi Álvarez Martínez

Puede ser de Torre? No recuerdo el nombre, la hermana era Manuela, y daba clase en San Félix, creo que le llamaban el Moreno.

Adriano Riesco

Manuela Riesco, de Torre y maestra en Robledo muchos años, sus hermanos se llamaban Segundo "el moreno" y Celestino y su cuñada Adamina.

Honorato

-Babiano. -Taxista. -En el pueblo que vivía tiene límite con Asturias.?

Adriano Riesco

Honorato taxista de Torre.

Conchi de Sousa

Su coche último un 1500 azul funcionaba con gasolina y con butano cuantas veces se terminaba el butano y a parar para pasarlo a gasolina.

Rosalia Alonso y Francisco

-De origen Babiano. -Tiene dos casas rurales. -El nombre de las casas rurales es el nombre de unas famosas lagunas que hay en su pueblo.?

Estrella Moran Benayas

Rosalía y Francisco.

Carmen Pérez Álvarez

Las Verdes de Rosalía y Francisco en Torre.

Marisa Alonso

Dos casas de lo mas acogedor, en un entorno paradisíaco. Están a la entrada del pueblo, antes de llegar a ellas pasas por La Alameda un túnel vegetal impresionante y maravilloso. A su derecha todo son verdes prados, frondosos árboles y algún animal que otro. Que se puede decir de sus dueños! Las personas mas serviciales, acogedoras, en su casa hay sitio para todos. Comprobarlo.

Fernando Gómez

-Licenciado de Babia y perteneció a la orden de los Caballeros de San Juan de Jerusalén. -Su tumba esta dentro de una iglesia. -Su pueblo tiene unas lagunas que su nombre es un color.?

Conchi de Sousa

Francisco Gómez de Lorenzana era licenciado y esta enterrado en Torre y tiene un escudo con flores de lis cruces de Malta y leones por eso lo puse yo de más no se

Angel Manuel García Álvarez

Bueno hoy nadie ha acertado ni los de Torre el señor es Fernando Gómez.

...ros y svcesores el año 1627. Él falleció en el año 1643. Otra recuerda al licenciado Fernando Gómez cuyo escudo incluye la insignia de los Caballeros de San Juan de Jerusalén, símbolo particularmente relacionado con los Quiñones.

Diego Álvarez y Mariana Quiñones

-Babianos y matrimonio de clase noble del siglo XVII. -Están enterrados dentro de una iglesia con una lapida que pone sus nombres. -En el pueblo hay unas lagunas muy conocidas y hacen referencia a un color.?

Lili Esteban García

Diego Álvarez y Mariana Quiñones, y supongo que la sepultura estará en la iglesia de Torre. Dotaron esta sepultura para si y sus herederos. El falleció en el año 1643.

Yolanda Álvarez Feito

Escribo textualmente....Aquí yace Diego Álvarez y su mujer Mariana de Quiñones entre ambos dotaron esta sepultura para si y sus herederos y sucesores el año de 1627, el falleció año de 1643.

Luisón Álvarez

-Babiano. -Tenia un camión. -Vivió con su mujer y la tía de su mujer en una casa que esta en medio del campo, junto a la carretera principal que a últimos de los años 60 sufrió un gran incendio.?

Ana Sadia

Luis el de la venta Cospedal. La casa que está al otro lado de la venta un poco más adelante.

Felipe C Pérez Beneitez

Luisón, oriundo de Torre, vivió en la casa Macana con su mujer Amelia y su cuñada María, creo recordar que tuvo un hijo y una hija. Macana era soltero, emigró a América y volvió con algo de dinero que invirtió en esa casa, Amelia y María eran sus sobrinas y casaron con Luisón y otro también de Torre (no recuerdo su nombre) respectivamente. El matrimonio de María fracasó y ella pasó su vida entre el psiquiátrico

y la familia de Luisón y Amelia. Luisón transportaba carbón y almagró de la zona de ventana. También tuvieron ganado y cultivaban las fincas que tenían por Robledo, ayudados por un criado. La casa sufrió dos incendios cuando ya no estaba habitada, primero se quemó la cochera y en el segundo la vivienda. El apellido de Luisón es Álvarez y sus hijos son tres, Encarnita, Concha y Luis.

Carmen Figuera Giner

-Valenciana y maestra de escuela.-Daba clases a principio del siglo XX. -En el pueblo donde ejercía hay unas lagunas que se llaman igual que un color.?

Conchi de Sousa

El pueblo Torre.

Marisa Alonso

Perdón. Hubo otra anterior, muy poco tiempo . Podría ser valenciana. Doña Carmen, no se nada de ella. Ya me di cuenta, esa debió de estar en Torre en 1910, 11 y 12 . Luego ya vino doña Adela.

Angel Manuel García Álvarez

Haber yo a la que me refería era Carmen Figuera. Si la saque de la biografía de Benigno el Mayoral.

Adela Herrero

-Maestra de escuela.-Daba clases a principio del siglo XX. -En el pueblo donde ejercía hay unas lagunas que se llaman igual que un color.?

Marisa Alonso

Doña Adela. No era valenciana, era aragonesa. Se caso en Torre, vino muy joven. Tuvo 5 hijos, tres de ellos maestros y otros dos emigraron a México. Profesionalmente excelente. Tuvo ochentaitantos niños en clase y no salió ninguno analfabeto. Murió a finales de los 50. Una hija Carolina y su marido estuvieron de maestros en Caboalles de Abajo. Doña Adela Herrero. El segundo no lo recuerdo pero podría localizarlo.

José Álvarez Pozal

-Babiano. -Mayoral y vive en Trujillo. -El gobierno le concedió la medalla de la Cruz al mérito agrario.

Emilio Martínez Morán

D. José Álvarez Pozal.

Marisa Alonso

José Álvarez Pozal, de Torre, casado con Encarnación también de Torre, tienen una hija, Encarnita casada con Fulgencio y un nieto Iván, buen trabajador y mejor persona. Ahora ya esta jubilado pero así y todo es considerado imprescindible en la casa del Conde. Por todos los trabajos y méritos de una larga vida el gobierno le concedió " La Medalla al Mérito Agrario".

José Quiñones

-Médico en los primeros años del siglo XX. -Tuvo 8 hijos, casi todos ellos con carrera, médicos, abogados, dentistas, maestros, etc. -En su pueblo hay unas lagunas que tienen el mismo nombre que un color.?

Candidina Quiros-Koleff

Sera Don José Quiñones. Huergas. Dr. Ubaldo, Dr. José, Dra. Amalia, Dra. María, Doña Elisa, no recuerdo los nombres de otros dos hijos uno era abogado y el otro se dedicaba a la labranza. Don José padre era el medico de mi familia en Peñalba, venia en un caballo negro, años después su hijo venia en un automóvil negro. Don Ubaldo practicaba medicina en Villaseca.

Carmen Pérez Álvarez

Sí, D. José Quiñones, un gran médico, que venía a Las Murias en su caballo negro.

Angel Manuel García Álvarez

Era de Torre.

Fe Castro Manilla

D José Quiñones. Elisa su hija estaba casada en Mena. María era dentista y Amalia. Vivía en Extremadura y Don Ubaldo era medico.

Candido Robles

-Tenía un molino que aún hoy se conserva. -El molino esta a las afueras del pueblo en el camino que va al monte y cerca de una antigua fábrica de luz. -El pueblo tiene unas lagunas que el nombre es un color.-El nombre puede ser masculino como femenino y su onomastica es el 22 de septiembre.?

Conchi de Sousa

Torre.

Fe Castro Manilla

Torre las lagunas verdes

Felipe C Perez Beneitez

Según el libro de Julio Alvarez Rubio titulado Babia Laciana alto Luna, este molino en Torre pertenece a don Cándido, pero yo no conozco nada de la vida de este babiano. Ya tengo datos. Se llamaba Cándido Robles, y su hija Ernestina se casó con Miguel Revilla cuando esté enviudó de su primera esposa robledana. Pero Revilla ya era de la época de mis padres pues estuvo casado con Secundina Beneitez, hermana de mi madre.

Angel Manuel Garcia Alvarez

Era Candido y este señor era carpintero que se dedicaba hacer arados y armantes para las casas. Tuvo 4 hijos una de ellas estaba casada en Robledo con los de la familia de Revilla. Otro hijo fue sindicalista minero en la MSP.

Marisa Alonso

Parece que mezcláis algunos conceptos. El molino, si , es de Torre. Era, cómo habéis dicho, de Cándido Robles, gran carpintero. Este señor murió hace 50 años, mas o menos. Las herederas lo vendieron a una señora de Oviedo, suele venir a verlo una vez al año. Es una pequeña joya, tiene el techo todo de piedra en bóveda.

Marga Meléndez Fernández

Cándido, estaba casado y tuvo cuatro hijos, una Ernestina, otra Adela, otro Cándido y otro chico que ya no se el nombre.

Personajes peculiares de Babia

Torrebarrio

Los Barriada de Torrebarrio

-Familia de un pueblo de Babia. -De todos los hermanos que eran el mas conocido eran los que ejercieron como panaderos. -Aparte de la panadería tenían un tienda y un bar en su pueblo.?

Toña Otero
Barriada.

Ismael Rodríguez Álvarez
Rogelio y Emilio Barriada los otros hermanos no me acuerdo como se llamaban eran de Torrebarrio.

Constantino Álvarez Álvarez
Los Barriada Gerardo y Inocencio de Torrebarrio.

Gelines García Rodríguez
Rogelio y Gerardo Barriada panadería y María la tienda y Emilio el bar.

José y Constantino de Torrebarrio

-Carpinteros. -Dos hermanos. -Su especialidad eran hacer los armantes de las casas.?

Conchi de Sousa
Pepe de Torrebarrio y su hermano.

Ismael Rodríguez Álvarez
José y su hermano Constantino de Torrebarrio.

José Luis Marcello

-Babiano.-Catedrático de universidad. -Su carrera la ejerció en una de las universidades mas vieja de España.?

Rosa García
José Luis Marcello Barriada.

Toñi Quiñones Hidalgo
Su carrera la estudio en Salamanca. Tenia una hermana que se llamaba Dorita. Beny explicó muy bien como es Marcello.

Beny Quiñones Hidalgo
José Luis Marcello según sus alumnos "el mejor catedrático con el es fácil aprobar es tan bueno explicado que le tienes que poner todo la atención" Su padre era de La Majúa y su madre de Torrebarrio donde tiene casa y pasa parte de sus vacaciones, es encantador.

Pedro Álvarez

-Babiano. -Caminero.-El pueblo donde vivía esta en las faldas de una mítica peña de Babia.?

María Luisa Hidalgo Rodríguez
Me dice mi madre que Pedrin.

Teresa Martínez Álvarez
A Pedro el caminero de Torrebarrio en el Barrio de Arriba.

Gelines García Rodríguez
Pedro el caminero cuñado de mi abuelo, casado con su hermana Josefa y murió de mayor, vivía en el barrio de arriba y tenia tres hijos Emiliano, Vicente y María Angelina.

Tinín Álvarez Álvarez
Si fue Pedro Álvarez mi abuelo casado con Josefa padre de Vicente, mi padre también caminero.

Julia Álvarez Rodríguez
Era el tío Pedro, mi vecino cuando yo era niña

Martina Merino Anselmo

-De origen Babiano y muy apegada al pueblo de su madre. -Es portera de fútbol femenino profesional. -Su equipo milita en la segunda división de la liga de futbol femenino de España. -Haber el pueblo de su madre tiene una ermita que en la antigüedad había una venta junto a ella muy importante?.

Teresa Martínez Álvarez
Martina su madre de Torrebarrio y nieta de Manuel Álvarez que era el cartero de cabecera de toda la vida.

María Antonia Anselmo Álvarez
Esta bautizada e hizo allí la comunión, pasa todos los veranos en Torrebarrio, y será mas conocida entre los más jóvenes, puesto que en todos los partidos de futbol de la zona allí está. Bueno pues os diré que es la primera Babiana que juega a fútbol femenino en liga nacional. Juega con el C.D. Parquesol de Valladolid desde hace tres años. Ahora el puesto en el que juega se lo dejo a vosotros, que ya viendo la foto es fácil.

Sagrario Rodríguez Bernardo
Martina Merino Anselmo. Hija de Carmelo Merino y M. Antonia Anselmo.
Angel Manuel Gracia Álvarez
La temporada pasada ha sido de las porteras menos goleadas. Su dorsal oficial es el Nº13 y hace poco que renovó su contrato con el club de fútbol Parquesol.

Manuel Álvarez Suárez

-Babiano. -Maestro de escuela en los años 50. -Su pueblo tiene una ermita que anteriormente fue una venta muy importante en invierno. -Es un pueblo que está en las faldas de Peña Ubiña?

Ismael Rodríguez Álvarez
Torrebarrio.
Miguel Angel Mayo Marcos
Suárez fue maestro y la ermita se llama Porcinero por el invierno había un matrimonio que cada poco tocaba una campana de aquella pasaba la gente andando y así se orientaban. El nombre creo que era Manuel su primer apellido no lo se aquí siempre se le llamo Suárez.
Martina Merino Anselmo
Dio escuela en el Barrio de Arriba osea en Cubiechas, era natural de Genestosa y se caso en Torrebarrio y tubo 2 hijas.
Cuti Barriada Álvarez
Tiene dos hijas, tres nietos y una biznieta. Estaba casado con María Barriada.
Angel Manuel García Álvarez
El nombre completo es Manuel Álvarez Suárez.

Restituto Álvarez

-Babiano. -Cartero que sucedido a su padre que también fue cartero. -Vivía en el pueblo que está debajo de Peña Ubiña la Grande.?

Luis Joaquín Barriada Rodríguez
Al Cartero de Cubiechas. D. Restituto Álvarez. Ganadero de HispanoBreton de pro. Cuando no había casi yeguas Hispanobretonas o en cada casa había una o dos, ellos tenían una buena manada, solo igualada por la de Nemesio en las Eras.
Ismael Rodríguez Álvarez
A Resti padre y Resti hijo.
Gelines García Rodríguez
Manuel Álvarez,padre de Restituto Álvarez que también ejerció de cartero y su hijo también en León.
María Antonia Anselmo Álvarez
Efectivamente, Restituto Álvarez Bernardo, hijo de Manuel, también cartero y de Leticia. Tiene un hijo que se llama como él, y una hermana que se llama Antonia, que por cierto, su nieta es la mejor portera de Babia.
Martina Merino Anselmo
Tiene 4 sobrino nietos. Dos de Valladolid, los mayores y los pequeños de León. No tiene ningún nieto. (Para una que me sé).

Lisardo Álvarez Álvarez

-Babiano y minero. -Falleció en un accidente laboral a los 19 años mientras se cargaba un camión de carbón. -Su pueblo está debajo de Peña Ubiña la Grande.?

Jesús García Suárez
Lisardo hijo de Isauro y Estelita. Compañero mio.
Pau Álvarez
Vaya pena, creo haberlo oído comentar a mi padre, que aunque nacido en Candemuela se crió en el Pico, Torrebarrio. Sentido homenaje a todos los mineros muertos y especialmente nuestros Babiano y nuestros hermanos de Laciana también.

Vicente Álvarez

-Babiano.-Hijo de caminero y caminero. -Natural del pueblo qué tiene una ermita que en la antigüedad había una venta importante junto a ella.?

Angelita González Álvarez
Vicente el caminero de Torrebarrio. El padre se llamaba Pedro los hijos 2 viven en Torrebarrio otros en Ponferrada y en León.
Ana Isabel Sánchez Álvarez
Casado con Estelita tenia 6 o 7 hijos, Emiliano, Chencho.
Antonio Bardón Álvarez
Emiliano Álvarez Álvarez. Emiliano es uno de los hijos vive en Torrebarrio en el barrio de arriba (Cubiechas).
Gelines Gracia Rodríguez
Vicente Álvarez Gracia si no me equivoco ,casado con Estelita ya fallecida hijos Emiliano, Inocencio, Pedro, Constantino, Estelita y Eva espero no olvidarme nin-

guno.

Tinín Álvarez Álvarez

Mi abuelo y mi padre hijos Pedro Constantino Emilio Emiliano Inocencio Estelita y Eva viviendo todos en Ponferrada menos Inocencio y Emiliano que siguen en Torrebarrio.

Blanca Ester González García

-Medica y de origen babiano.-Ejerce en Asturias, primero en el HUCA y ahora en Cabueñes. -Su pueblo esta en las faldas de Peña Ubiña.?

María Luisa Hidalgo Rodríguez

De Torrebarrio, su madre se llama Josefina.

Gelines García Rodríguez

Blanca Esther, descendiente de Torrebarrio hija de Josefina, casada con un chico de Asturias y tiene una hija vive en Gijón.

Carmen Pérez Álvarez

Blanca Esther de Torrebarrio. Gracias a las personas de Babia de Yuso!.

Angelita González Álvarez

Blanca Ester González García estuvo en Jarrio también de médico.

Manuel García Rodríguez

-Babiano. -Tenía una fragua y era conocido por el ferreiro. -Su pueblo está a las faldas de Peña Ubiña.?

David Marcos Álvarez

Manuel.

Luis Joaquín Barriada Rodríguez

Manuel García, mi bisabuelo.

Marisa García Álvarez

El ferreiro de Torrebarrio. Mi padre, Manuel García Rodríguez, casado en Candemuela con Visitación Álvarez Álvarez, con una única hija. Vivió entre Torrebarrio y Candemuela, dedicado a su fragua y a la ganadería. Muy aficionado a la jota babiana y al baile chano que ganó algunas copas, también le gustaba mucho jugar al mus. Sus últimos años de vida los pasaron en el pueblo que ahora vivo yo, Riofrio de Orbigo.

Gelines García Rodríguez

Luis García Bernardo mi abuelo y luego mi tío Manuel García Rodríguez.

Rosa María Martínez Álvarez

Manuel García el padre de Marisa, la mujer de Candemuela.

Manuel Álvarez Álvarez

-Babiano y cartero.-Padre y abuelo de cartero. -En su pueblo hay una ermita que en la antigüedad era una venta muy importante para pasar a Asturias.?

Elena Redondo Mena

Manolo el cartero. Torrebarrio. Cubiechas. Padre de Resti y abuelo de Resti. Casado con Leticia. Y tiene un hijo y una hija. Antonia y Resti.

Pau Álvarez

Hombre a este si lo conocí yo, era amigo de mi padre.

Toñi Quiñones Hidalgo

Yo iba mucho con mi padre a llevar el correo a su casa. Muy buenas personas.

María Antonia Anselmo Álvarez

Manolo, hombre muy culto, que ejercía también de profesor particular, enseñando lo elemental a quien podía. Por cierto, dentro de 4 días, hace 35 años que falleció. Era Manuel Álvarez Álvarez, pero como tenia un nombre y apellidos tan normales, incluso en el mismo pueblo había otro igual, el siempre firmaba como Manuel Luis Álvarez Álvarez Meléndez. Por eso tiene un biznieto que se llama Luis.

Martina Merino Anselmo

Era mi bisabuelo!.

Personajes peculiares de Babia

Torrestío

Celestino Álvarez

-Babiano y sacerdote. -No ejerció en su pueblo natal. -Tuvo varios enfrentamientos con el obispado de León los cuales le obligaron a dejar de ejercer. -Los últimos años de su vida tampoco vivió en su pueblo natal. -En el pueblo que ejerció de sacerdote tenia ganado caballar. -Tenia un pariente que fue maestro famoso en Babia que tampoco dio escuela ni falleció en su pueblo natal. -La siguiente pista era de Babia de Abajo.-Era natural de la Majúa y falleció en Cospedal.?

Angel Manuel García Álvarez

Me habéis fallado al que me refería era a Celestino que fue cura durante muchos años en Torrestío y tenia ganado caballar, sobre todo machos. El era natural de la Majúa y en una ocasión le dijo al obispo de León que quería ser sacerdote de su pueblo lo cual el obispo no se lo concedió dejando de ser sacerdote. El, era tío de Saturnino el maestro de Cospedal, hermano de su madre. Tenia ideas republicanas y antes de la guerra tenia una casa en la Magdalena que se la confiscaron los Rojos. Después de dejar el sacerdocio se fue a vivir a Cospedal junto a su hermana y su sobrino y falleció en Cospedal. Estoy hablando de un personaje que vivió a principios del siglo XX. Paulino Rodríguez en su libro Cosas de Babia le dedica unos comentarios que los he escaneado y aquí os lo dejo.

Pau Álvarez

Si era tío de Saturnino el padre de Cesar y Erundino tiene mi madre que saber del, cuando la vaya a ver y si tiene la orecha fina, le pregunto.

Mercedes García López

Vivía en casa de María Puente parece que le estoy viendo.

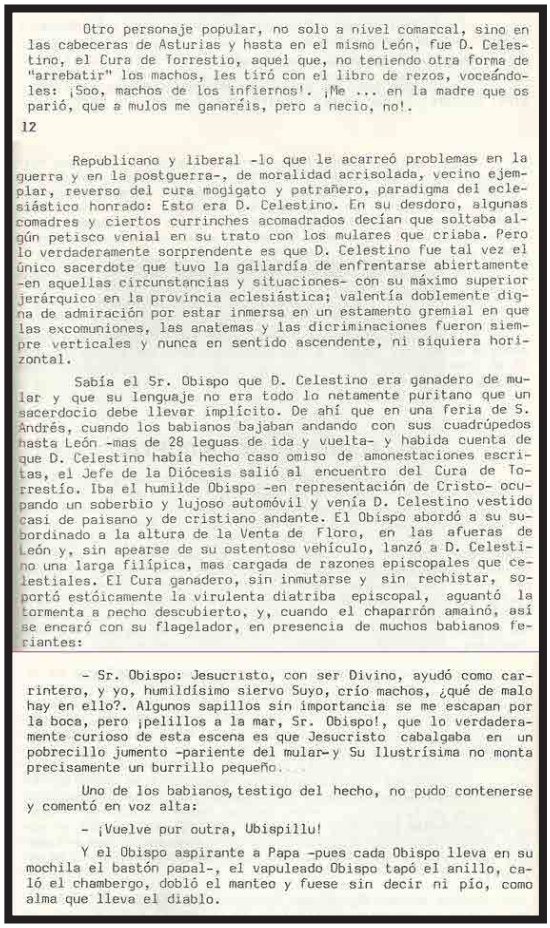

Otro personaje popular, no solo a nivel comarcal, sino en las cabeceras de Asturias y hasta en el mismo León, fue D. Celestino, el Cura de Torrestio, aquel que, no teniendo otra forma de "arrebatir" los machos, les tiró con el libro de rezos, voceándoles: ¡Soo, machos de los infiernos!. ¡Me ... en la madre que os parió, que a mulos me ganaréis, pero a necio, no!.

12

Republicano y liberal -lo que le acarreó problemas en la guerra y en la postguerra-, de moralidad acrisolada, vecino ejemplar, reverso del cura mogigato y patrañero, paradigma del eclesiástico honrado: Esto era D. Celestino. En su desdoro, algunas comadres y ciertos currinches acomadrados decían que soltaba algún petisco venial en su trato con los mulares que criaba. Pero lo verdaderamente sorprendente es que D. Celestino fue tal vez el único sacerdote que tuvo la gallardía de enfrentarse abiertamente -en aquellas circunstancias y situaciones- con su máximo superior jerárquico en la provincia eclesiástica; valentía doblemente digna de admiración por estar inmersa en un estamento gremial en que las excomuniones, las anatemas y las dicriminaciones fueron siempre verticales y nunca en sentido ascendente, ni siquiera horizontal.

Sabía el Sr. Obispo que D. Celestino era ganadero de mular y que su lenguaje no era todo lo netamente puritano que un sacerdocio debe llevar implícito. De ahí que en una feria de S. Andrés, cuando los babianos bajaban andando con sus cuadrúpedos hasta León -mas de 28 leguas de ida y vuelta- y habida cuenta de que D. Celestino había hecho caso omiso de amonestaciones escritas, el Jefe de la Diócesis salió al encuentro del Cura de Torrestío. Iba el humilde Obispo -en representación de Cristo- ocupando un soberbio y lujoso automóvil y venía D. Celestino vestido casi de paisano y de cristiano andante. El Obispo abordó a su subordinado a la altura de la Venta de Floro, en las afueras de León y, sin apearse de su ostentoso vehículo, lanzó a D. Celestino una larga filípica, mas cargada de razones episcopales que celestiales. El Cura ganadero, sin inmutarse y sin rechistar, soportó estóicamente la virulenta diatriba episcopal, aguantó la tormenta a pecho descubierto, y, cuando el chaparrón amainó, así se encaró con su flagelador, en presencia de muchos babianos feriantes:

- Sr. Obispo: Jesucristo, con ser Divino, ayudó como carrintero, y yo, humildísimo siervo Suyo, crío machos, ¿qué de malo hay en ello?. Algunos sapillos sin importancia se me escapan por la boca, pero ¡pelillos a la mar, Sr. Obispo!, que lo verdaderamente curioso de esta escena es que Jesucristo cabalgaba en un pobrecillo jumento -pariente del mular- y Su Ilustrísima no monta precisamente un burrillo pequeño...

Uno de los babianos, testigo del hecho, no pudo contenerse y comentó en voz alta:

- ¡Vuelve pur outra, Ubispillu!

Y el Obispo aspirante a Papa -pues cada Obispo lleva en su mochila el bastón papal-, el vapuleado Obispo tapó el anillo, caló el chambergo, dobló el manteo y fuese sin decir ni pío, como alma que lleva el diablo.

Cesar Alba

-Babiano. -Recogía la leche de los ganaderos en una cisterna para una empresa de fama nacional. -Hoy tiene una casa rural. -La empresa era leche Pascual.?

Josefa López García

Cesar Alba.

Pau Álvarez

Alba de Torrestío que tiene la Casa de Alba.

Conchi de Sousa

El grillo.

Onorino Alonso

-Músico babiano. -Trabajo en Asturias. -Forma parte de un grupo de bailes regionales.?

Pau Álvarez

Nori Alonso de Torrestío y vive en Lugones. Y toca la acordeón que se sale. Ya se que es fino se dice el acordión. Pero me presta más decirlo como lo oía decir en Babia cuando era un guajin.

Angela Alonso

Claro que si Nori Alonso un buen babiano muy buena persona y como se presta a tocar su acordeón.

Cesar Lafuente Rodríguez

Nori. Veo que te conocen asta en el cielo .....jijijiji

Nemesio

-De origen Babiano viviendo en León. -Gaitero. -Su nombre no es muy común. ?

María José Alonso Rodríguez

Nemesio.

Carmen Pérez Álvarez

Nuestro querido Nemesio . Su mujer Inés y sus 3 hijos (Maribel y 2 hermanos). Muy buen recuerdo de

su estancia en Piedrafita.

Pau Álvarez
Toca aún con 90 y tantos años.
María José Alonso Rodríguez
Y baila el chano de maravilla.
Beny Quiñones Hidalgo
Nemesio un buen babiano aunque lejos es una persona entrañable y su mujer también guapa con su sombrero. Tienen tres hijos Maribel guapísima Regino y José Luís todos guapos y Regino cantaba de maravilla ni sé si continuará.
Gelines Rabanal González
Este año estaba tocando en Riolago. Tuvo muchos años panadería en Piedrafita de Babia. Les conozco mucho y lo pasamos muy bien con el y su mujer Inés.
Francisco Hernández
Si señor, Nemesio. Tuve el privilegio de estar en su homenaje hace algún tiempo. Emotivo. Leyenda de la música.

Joaquín Barreda

-Babiano. -De oficio capador. -Fue el ultimo en ejercer dicho oficio.?

Nuestra Señora de la Soledad
A Juaco Barrera. Igual que su nieto, veterinario en honor a su abuelo.
Jesús Gracia Suárez
Juaco Barrera de Torrestío.
Luis Joaquín Barriada Rodríguez
Bueno, he estado día días sin Internet en el móvil y esto que habéis escrito me toca de lleno, mi guelo Juaco falleció ya hace casi 20 años, había nacido en 1915, Torrestiano y vaquero de alzada, aprendió el oficio de capador de su hermano mayor Ramiro, aunque apellidados Rodríguez eran conocidos por Barrera, supongo que un apellido perdido, de hecho a mi de guaje me rabiaban diciendo si era Barriada o Barrera y yo les contestaba que Barriada-Barrera que la mitad de Torrestío y la mitad de Torrebarrio. Fue de esa generación de capadores que tuvo que examinarse en la facultad de Veterinaria de la Universidad de Oviedo (en León) en el actual paseo de Papalaguinda, para obtener una licencia de castrador de animales y no entrar en conflicto con los veterinarios de "plaza" que así se denominaban entonces, aún guardo sus últimas licencias y mucho de su instrumental. Se casó con Josefa Suárez de Las Regueras, tuvieron tres hijas mi madre la mayor, Laude la mediana y Ana casada con Senén (Candemuela), Josefa no era vaquera pero se hizo a ello, qué remedio tuvo. Subí tantas veces al monte a caballo con ella a, las vacas, a las yeguas, mojaduras, pero feliz!! Eran de casa Xiromo que luego por otro matrimonio de su hermano José con una vaquera de Torrestío también se convirtieron en trashumantes. De mi guelo todo son recuerdos y como alguien dice por aquí arriba creo que él sea el culpable de que yo haya dado este paso atrás y volver a la tradición familiar de sanadores de animales, ya mi bisabuelo y mi tatarabuelo eran "entendidos" y curanderos. Con él iba de guaje a caballo todo el día por los puertos a capar chivos de los rebaños que venían de Extremadura y de la Ribera, Herminio Tascón, los de Bernabé, los Sagüeras etc.
De ahí también mi fascinación por los mastines y la trashumancia. Estaría un día escribiendo pero no quiero aburrir, solo una anécdota. Una vez, era yo muy pequeño, fuimos a Robledo de Babia, era una casa del pico del pueblo creo recordar, entramos a una portalada y lo que allí vi me dejó tan maravillado, que ya se me olvida a que habría ido Juaco a esa casa, infinidad de pieles de animales y de trofeos disecados, era fascinante, como un zoológico, yo como amante de los animales y la naturaleza pregunté hasta por la última pluma del último bicho que allí vi. Muchas gracias por acordaros de mí Guelo!!

Cesáreo Alba

-Babiano y vaquero de alzada. -Tenía una tienda de las de toda la vida.-Su sobrino actualmente tiene una casa rural que se llama como su apellido.?

María Luisa Hidalgo Rodríguez
Cesáreo Alba.
Luis Joaquín Barriada Rodríguez
Cesáreo "el Parrondio". Iban a Brañasivil al concejo de Salas.
Las Morteras Álvarez
Cesáreo de Torrestío su sobrino Cesar Alba como el era muy serio y no le gustaban las bromas a Cesáreo jjjj.

María Teresa Rodríguez

-Descendiente de Vaqueros de Alzada. -Impulsora y directora de la ruta de Vaquero de la Alzada. -Vive principalmente en Asturias.?
María Luisa Hidalgo Rodríguez
Puede ser María Teresa Barriada.
Angel Manuel García Álvarez

Has acertado pero el apellido no es Barriada es Rodríguez.

Nori Alonso Álvarez

Nuestra María Teresa, persona con mucho tesón y buen hacer.

Luis Joaquín Barriada Rodríguez

Mi madre. Y yo no está bien que escriba de ella, solo que es una luchadora e innovadora desde bien joven. Desde irse de a un país a Inglaterra, aún en la dictadura, menor de edad y con el permiso paterno preceptivo hasta jubilarse como asesora de lenguas extrajeras en las embajadas de Londres o Washington, con toda una carrera de por medio de docencia de la lengua Inglesa en diversos Institutos de Asturias, Doctorado en Pedagogía del Inglés, en edades Tempranas, y ahora "disfruta" de su jubilación coordinando e investigando sobre nuestros orígenes trashumantes de Torrestío. Bueno, no sigo porque supongo que no soy objetivo. Gracias por acordaros de ella!. Siempre me choco lo de mi abuelo, una persona sin formación académica y de una familia humilde como tuvo esa visión y ningún prejuicio para enviar a su primogénita en los años sesenta sola al extranjero.

Toña Otero

Eso si es objetividad pura, son sus datos.

Sara Puente

-Maestra de escuela. - Babiana y dio clase en varios pueblos de Babia y en otros. -En el pueblo que mas tiempo estuvo fue donde varios de sus vecinos en invierno se iban para Asturias.?

Jesús García Suárez

Sara.

Ana Sadia

Sara García vivía en Torrestío descendía de Truebano y tenia un hermano que se llamaba Baudilio.

Angel Manuel García Álvarez

Como nadie ha respondido voy a poner lo del pequeño homenaje que se le hizo este año por parte de los vaqueros de alzada. Doña Sara Puente Colado 1913-2001. Fue maestra nacional en diversos lugares, Rediluela, Pobladura de Pelayo García, Lumajo, Torrebarrio, Candamuela, Villargusan y Torrestío. En 1970 paso a enseñar a Asturias en Grao y Villabona para poder residir cerca de sus hijos. Se jubilo de funcionaria en el año 1974. Hija de José Puente Álvarez, natural de Torrestío, conocido como el Habanero, por haber hecho fortuna en la Habana, cuando aun era territorio español y de María Colado Díaz de la Endriga Somiedo. La hija menor de tres hermanos, estudio la carrera en Oviedo junto a su hermano Laurentino, y comenzó a ejercer en el Rebollar Degaña, en 1941. Se caso con el sargento militar Ramiro García Fernández, natural de Truebano, y quedo viuda con un hijo Ignacio, y con Ramiro a punto de nacer, siendo todavia bastante joven. A partir de entonces retomo otra vez la profesión de maestra pasando por los anteriores destinos. Siempre vestida de negro y con aquellos ojos que transmitían una mezcla de melancolía y contenido supo hacerse querer por los niños y mayores y dejar Torrestío un grandisimo recuerdo como maestra y vecina.

Olga García García

Mi adorada abuela !!! Gracias por mencionarla en el grupo, yo que voy a decir de ella, no sería objetiva, además de maestra en Babia, fue el pilar de nuestra familia siempre pendiente de sus hijos y nietos hasta su último día, un saludo al grupo y especialmente a ti Angel Manuel García Álvarez por recordarla por aquí.

Nacho García

Como bien dice mi hermana Olga García García, nuestra querida abuela. A pesar de los malos tiempos que le tocó vivir, siempre mantuvo una entereza admirable. Gracias a éso, otro nieto de Sara Puente Colado puede escribir aquí.

José Puente Álvarez

-Babiano y emigró a América. -Se le conocía más por el mote que por su nombre. El mote derivado del lugar donde estuvo en América.-Era de un pueblo donde se practicaba la alzada en el invierno.?

Carmen Pérez Álvarez

De Torrestío.

Olga García García

Mi bisabuelo "el Habanero" y su hija la maestra Sara (comentada aquí anteriormente). Su nombre era José Puente Álvarez y emigró a la Habana, por lo que se le conocía como "El Habanero", se casó tras enviudar con María Colado Díaz, natural de Endriga con la que tuvo 3 hijos, una de ellas es Sara " la maestra".

Herminio Tascón

-Babiano. -Pastor de ovejas toda su vida. -Era natural de un pueblo donde se practicaba la alzada en el invierno. -El nombre del señor puede ser masculino o femenino.?

Toña Otero
Herminio, fue compañero de trabajo de mi abuelo y gran amigo. Rebaños de ovejas y yeguas.
Jesús García Suárez
Herminio Tascón. Guardo para el conde y luego tuvo su propio rebaño.
Angela Alonso
Herminio de Torrestío. No estaba casado.
Elena Redondo Mena
Gran admirador de la Legión. Muy amigo de mi marido. !VIVA ESPAÑA! !VIVA LA LEGIÓN! Como él siempre decía.

Truebano

Pergentino

-Babiano. -Acordeonista. -3 generaciones sucesivas siguen con la afición de la acordeón.?

Jesús García Suárez
Pergentino su hijo Manuel y su nieto Hugo.
Conchi Rodríguez Rodríguez
Pergentino. Su hijo Manuel. Su nieto Hugo y su biznieto Sergio.
Manuel Álvarez Pérez
Una hermana de mi padre, 21 años mayor que él, Aurora se llamaba, fue en su juventud la que se inició en el acordeón diatónico, luego siguió mi padre con este instrumento, que lo cambió por la cromática, y curiosamente mi hijo Hugo toca la diatónica. Las genes aparecen.

Pepe el de Truébano

-Babiano. -Tenia una fabrica de luz que suministraba electricidad a varios pueblo de Babia.-Vivía junto a la carretera.?

Ismael Rodríguez Álvarez
Pepe de Truebano.
Elisa Rodríguez
Pepe,en Truébano conocido cómo Pepe el del molino.
Beny Quiñones Hidalgo
Pepe Lucero le decíamos en Pinos, como muy bien decís de Truebano.

Everista Pastrana

-Tenia un bar. -Estaba en el cruce de dos carreteras, solo en el campo. -Eran la madre y la hija.?

Conchi de Sousa
La Pastrana del cruce a San Emiliano. Decía si me das 50 pesetas te enseño la castaña si picaban enseñaba la castaña que siempre llevaba en el bolsillo del mandil. Mi padre siempre le compraba el cerdo de la matanza decía que les daba maíz y castañas de comer y tenían menos tocino.
Toñi Quiñones Hidalgo
Si la Venta de Puente Orugo tenia otro hijo pero vivía en una casa un poquito más lejos.
Ángeles Bardón
La pastrana. Una hija vive en Asturias y un nieto en León.
Chano Pérez Fernández
Llevaba dos una pelada y otra sin pelar y se llamaba Evarista Pastrana.

Román

-Babiano. -Tenia un gran prado en el limite de dos pueblos que se le conoce por dos nombres diferentes y en frente hay unas fuentes que en verano le dan cauce al Río Grande. -Su pueblo esta muy cerca de la unión de dos de los ríos principales de Babia.?

Miguel A Rodríguez García
Podía ser Román, de Truebano.
Manuel Bernardo Álvarez
Creo que era Román, sus hijos, eran Placido y Venancio.
Marisa Fernández García-Lorenzana
Román vivía en Truebano pero era de Torrebarrio. Su esposa se llamaba Concha y era de Villasecino. Si hijo mayor, Plácido, estudió Perito de Minas pero pronto se estableció por su cuenta y hoy es un importante empresario de carácter internacional. Actualmente desarrolla grandes proyectos en Africa ligados a la excavación de pozos de agua. Se casó en Abelgas y vive en Madrid. Su hermano Venancio está soltero, se dedica a la ganadería y vive en Villasecino.

Manuel Álvarez Pérez

-Toca el acordeón. -Hijo, padre y abuelo de acordeonistas. -Participa en un grupo de bailes tradicionales tocando la acordeón.?

Toña Otero
Manuel Álvarez Pérez hijo de Pergentino.
Angel Manuel García Álvarez
Vive a caballo entre Truebano y Madrid.
Elías Valcarcel
Este es el hijo de Pergentino, que empezó tocando la batería, con su padre, al final de los cincuenta.

Aurora Roza

-Maestra de escuela. -Dio clase en los años 60. -El pueblo donde daba clase esta junto a una gasolinera y junto a la unión de dos ríos importante. -Es el pueblo donde empieza un coto de pesca importante.?

Ismael Rodríguez Álvarez

Doña Aurora Roza. El coto empieza en Truebano, en el puente.

Manuel Álvarez Pérez

El nombre es Aurora Roza.

Purificación González

-Maestra de escuela en los años 50. -En el pueblo donde daba clase empieza un coto de pesca. -Es el único pueblo que no tiene iglesia.?

María Luisa Hidalgo Rodríguez

Truebano. Purificación González.

Angela Alonso

Una de mis maestras, tenía una pierna mal pero era guapísima.

Nuestra Señora de la Soledad

Años mas tarde dio clase en Torrebarrio en 1971.

Francisca Alonso Diez

Me ha dado clase a mi por los años 60 era guapísima. Era natural de Santibañez de Ordas.

Ramiro García Fernández

-Babiano y sargento militar. -Se caso con una maestra también Babiana pero de otro pueblo. -En su pueblo empieza un importante coto de pesca. -Falleció muy joven y su mujer volvió a dar clase y este año en su pueblo le hicieron un homenaje a la maestra que ya paso por aquí. -El suegro de el tenía el mote del Habanero y su mujer era del pueblo que practicaban la alzada en el invierno.?

Ismael Rodríguez Álvarez

De Truebano que nos lo diga Francisca Alonso Diez o Angela Alonso o Inés Colinas también puede informarnos Manuel Álvarez. Bueno yo no lo se la pregunta dice que del pueblo donde empieza el coto de pesca supongo que es Truebano a no ser que cambiaran el coto yo siempre lo conocí que empieza en Truebano.

Luis Joaquín Barriada Rodríguez

Sara del Habanero de Torrestío. Madre de Ignacio (propietario de La Solana) y Ramiro. Ramiro, se llamaba Ramiro.

Angela Alonso

Puede ser Ramiro García Fernández que estaba casado con Sara de Torrestio.

Personajes peculiares de Babia

Villafeliz

Pepe de Villafeliz

-Fue panadero. -Después de su fallecimiento continuo unos años su sobrino y su mujer. -Tenia un molino y una fabrica de luz.?

Alberto Melcón Fernández
Pepe de Villafeliz. Buen panadero y excelente persona.
Angela Alonso
Pues claro Pepe el de Cecilia.
Carolina Rodríguez García
Yo recuerdo ir a la panadería, a ver como amasaba el pan, o las empanadas, y lo bien que olía allí.
Miguel Angel Mayo Marcos
Pepe de Villafeliz y continuó un sobrino de su mujer Carlos.

Luis el de Villafeliz

-Su casa esta en un barrio del pueblo junto a la carretera. -Siempre han tenido bar y hace bastantes años restaurante. -Una descendiente vive en Madrid y regenta dos restaurantes.?

Emilia Álvarez Martínez
Casa Luis de Villafeliz. Tenia Restaurante y por cierto se comía muy bien, esa caldereta. Y esa morcilla buenísima. Su nieta Rosi tiene dos Restaurantes en Madrid. En uno de ellos es donde hacemos la comida los Babianos! !!
Beny Quiñones Hidalgo
Casa Luis de Villafeliz, ahora lo regentan sus hijos Enrique y su esposa e hijos.
Pau Álvarez
Sigue existiendo no? Aun comí yo no hace mucho. Si no es de los mismos, no lo se, porque a veces en Villasecino está (como dicen los modernos: Petao) y en Villafeliz se come bien y todo hay que decirlo: algo más barato, también comí en la Casona de Babia bastante bien, pero hay que tener varios sitios jejeje, como decía mi padre: "Todos pagan contribución". Eso si: La Casona de Babia, de Enrique (con el que coincidí en la escuela en Pinos) la verdad que está muy bien, no me alojé para dormir pero tiene muy buena pinta.

Carlos el sobrino de Pepe y Cecilia

-Panadero. -Trabajo con su tía varios años desde que se murió su tío. -La panadería estaba al lado de la carretera.?

María Luisa Hidalgo Rodríguez
El sobrino de Cecilia de Villafeliz.
Conchi Rodríguez Rodríguez
Carlos, sobrino de Cecilia. Hijo de Cándido y María Angela. Natural de Abelgas, casado con mi sobrina Marta.
Angela Alonso
Claro que sí Carlos de Abelgas es sobrino de Cecilia ahora vive en Oviedo y trabaja en P,V,C (aluminio).

Personajes peculiares de Babia

Villargusan

Pedro Barriada

-Babiano. -Criador de perros mastines. -Su pueblo no está en la carretera principal.?

Jesús Gracia Suárez

Pedro de Villargusan.

Marisa García Álvarez

Pedro de La Villa.

Marisa García Álvarez

Está casado en Genestosa con Marta que es profesora y tiene dos chicos.

María Antonia Anselmo Álvarez

Desciende de Torrebarrio.

Personajes peculiares de Babia

Villasecino

Cardoso de Villasecino

-De origen Babiano. -Vivía en Madrid pero tenia una casa en Babia para sus vacaciones. -Relacionado con los combustibles.?

Ismael Rodríguez Álvarez

Puede ser el Cardoso de Villasecino.

Vicentín el de Villasecino

-Fue un administrador de fincas de una persona que vivía en Madrid. -Vivía en el pueblo de su padre con su hermana y los dos solteros. -Su último trabajo fue en una gasolinera se retiro y se fue a vivir con su hermana a León.?

Jesús García Suárez

Vicentín el de Villasecino.

Conchi de Sousa

Vicente su hermana trabajaba en casa del Cardoso de Villasecino. Su sobrina Pili.

Maribel la peluquera

-Peluquera.-Tenia la peluquería en su casa. -El padre era conocido por el apodo referente a una extremidad.?

Toña Otero

Hija del Manquín de Villasecino , pero el nombre no estoy segura si es Isabel.

Ana Isabel Fernández Suárez

Maribel la peluquera de Villasecino. Tiene una hermana y tres sobrinos. Dos de ellos trabajan con palas.

Gelines Puente

Se le llamaba así porque le faltaba una mano. Las hijas ahora viven en León en invierno y en verano suben a Villasecino Los sobrinos uno vive en Villablino y los otros dos en León. Casados y con hijos los tres.

Wenceslao el caminero

-De Babia de Abajo.-Se decía de su oficio "Que eras mas vago que la chaqueta de un....." -Fue de los últimos en desempeñar el oficio en Babia.?

Conchi de Sousa

Caminero de Villasecino no recuerdo su nombre. Ya me acuerdo Wenceslao. Muchos caramelos me compró (ronchitos).

Ana Isabel Fernández Suárez

Wenceslao mi vecino. Cuantas horas pasaron mis hijos con el y su hermana. Si hermana Gabriela vive ahora en Lérida con Vicente si otro hermano y tiene 90 años. Su padre Aurelio y su madre Evelia. Tenía tres hermanos dos de ellos militares y su hermana que vivía con el.

Nuestra Señora de la Soledad

Llevaban un huevo estrellado en la gorra, era su distintivo.

Efren García

-Tenía un bar, restaurante y hotel. -Actualmente lo lleva su hijo y nuera. -Un hijo de el tiene él mismo nombre que el padre y es policía.?

María Luisa Hidalgo Rodríguez

Me parece que Efren de Villasecino.

Ana Isabel Fernández Suárez

Era mi suegro. Una bella persona. Su mujer Benilde. Sus hijos Efren y Carlos. Y cuatro nietos.

Servando Fernández

Efren de Villasecino. Todo lo que se diga de esta persona y su familia es poco. Mi mas sentido pésame.

Urbano González

-Tractorista.-Su casa la tenía al otro lado de la iglesia del pueblo y en medio pasaba la carretera principal. -Su pueblo tiene una ermita que se llama igual que el valle y el arroyo que pasa por el.?

Ana Isabel Fernández Suárez

Urbano de Villasecino. Sus hijos siguen con los tractores y también con palas. Son unos chicos súper trabajadores. Estaba casado con Conchita hija del Manco y descendía de Omaña.

Toñi Quiñones Hidalgo

Yo conocía mucho a Urbano. Sus hijos muy buenos chicos y trabajadores. Hermanos González Gracia

Gelines Rabanal González
Buenos chicos y muy trabajadores. Urbano está casado con una prima mía.
Ysolina Gracia
Cuando teníamos vacas nos sacaba él el abono.
María Florinda Gracia Casas
Yo también conocía a Urbano, mi padre lo llamaba cuando necesitábamos un tractor, también nos trajo material para hacer nuestra casa en Candemuela, falleció joven.

Fernando Gracia Lorenzana

-De origen babiano. -Fue fray prior. -Su cuadro le causo gran sensación a Jovellanos en su viaje por la provincia de León que se hospedo en la casa de su hermano. Jovellanos se hospedo en una casa de una familia noble de Babia a la cual se le llama la Casona.?
Alberto Melcón Fernández
Cardenal Lorenzana. La Casona de Villasecino.
Angel Manuel Gracía Álvarez
Lo pinto Bustamante en el año 1743.
Francisco Javier García-Miranda Escribano
Fernando García-Lorenzana, nació (1712) en la casa-solariega de su abuelo Lucas, donde se conserva su gran retrato, firmado en 1743. Fue gran devoto de la Virgen y se consagró a la Iglesia. Caballero de la Cruz de Oro. Prior de Santa María del Texo (Burgos).

Emilio y Baldomero

-Empresarios. -Explotaban una arena. -En el pueblo donde esta la arenera hicieron un desvió de la carretera principal para que no pasara por el centro del pueblo.?
Alberto Melcón Fernández
Emilio de Rioscuro y Baldomero de Villarino del Sil. Explotaron un arenero que había sobre el pueblo de Villasecino, detrás de la antigua casa de Efren, hoy casa de turismo rural Río Lazao, en una Era llena de escobales. Tenían un antiguo camión Barreiros rojo con el que cargaban y repartían por toda la Montaña. Muy buenas personas.
Felipe C. Pérez Beneitez
Efren García de Villasecino. Yo, pensaba que la tierra era suya. Yo fui a cargar un tractor en una ocasión y creí recordar que la pagábamos en el bar.

Carlos García

-Babiano. -Su padre tenia un restaurante y bar que en la actualidad lo lleva el con su mujer. -Su hermano es policía en la capital.?

Lili Esteban García
Sin duda te refieres a Carlos el hijo de Efren, de Villasecino. Un lugar del que nunca te iras con hambre...(Excelente cocina y mejor trato).
Ana Sadia
Carlos hijo de Efren su mujer se llama Ana y su hermano también se llama Efren.
Óscar Álvarez Fernández
Primos míos, y ahora mismo tomando un vino allí.
Ana Isabel Fernández Suárez
Gracias por vuestras palabras esperemos seguir cumpliendo con las expectativas de nuestros clientes. Gracias y un saludo para todos.

Angel Meléndez

-Maestro de escuela de principios del siglo XX. -Vivía con dos de sus hijos en su pueblo natal dónde daba clase y su mujer vivía en otro pueblo con los demás hijos. -Un hijo suyo trabajo en la gasolinera. -Otra pista estaba en la carretera principal e hicieron desviaron la carretera y tiene el pueblo una ermita que lleva el nombre del valle y del arroyo que pasa por el.?
María Luisa Hidalgo Rodríguez
Villasecino.
Francisco Javier García-Miranda Escribano
El Maestro era D. Angel Meléndez, maestro en Cospedal, en Santa Eulalia y en Escobar de Campos, tenia dos hijos Vicente y Maximino y cinco hijas. Te falta una hija Isabel, el matrimonio que tenía una concepción moderna del vínculo, en aquellos tiempos de indisolubilidad, vivía civilizadadamente separarados. Isabel fue la hija mayor de Ángel y Josefa, se casó con un portugués que se llamaba Juan Barbosa y tuvo una hija que se llamaba Maruja, y como comentario al margen las expresiones «madre soltera» o «ese niño lo tuvo de por Dios», me parece que el que las utiliza es un cateto de tiempos que deberíamos haber superado hace mucho, (según mi modesta opinión).
Angel Manuel García Álvarez
Su mujer se llamaba Josefa que era de Cospedal. Lo de dar clase en Cospedal no lo tengo muy claro. Sus hijos eran Teresa, Josefina, Pilar, Maximino, Vicente y Angelina. Vivían cada uno en su pueblo Angel vivía

en Villasecino donde dio clase y vivía con Vicentín y Pilar los demás vivían con la madre en Cospedal, Maximino casado con Celsa. Vivían en la Venta de Cospedal y eran los padres de Santiago que hace unos días ya lo pusimos como veterinario. Isabel era hija de Pilar madre soltera. Que aun vive en Cospedal. Si tienes razón en lo de Isabel vivía en Villaseca a la entrada del pueblo en dirección a Villablino.

Lisardo Berciano Menéndez

-Babiano. -Acordeonista. -Era del pueblo donde hay una ermita y esta lleva el nombre del valle y del arroyo que corre por el.?

Ismael Rodríguez Álvarez
Lisardo el de Villasecino.
Manuel Fernández Somiedo
Lisardo, si. La ermita es la de Lazado, y el río que recorre el Valle de Lazado, riega los prados del mismo nombre y en su recorrido acaricia "la majada de la Campaloro". La ermita se encuentra cerca de la confluencia del río Lazado con el río Luna o río Grande. Tuvo un hermano: Virgilio y una hermana Anita, su padre se llamaba Raimundo. Nací en ese pueblo, espero no haber incurrido en demasiados lapsus o errores. Un saludo
Norberto Magín
A parecer murió con poco más de cuarenta años de leucemia y no dejo descendencia. Por desgracia no tengo mucha más información.
Angela Alonso
Lisardo era un buen acordeonista. Su hermana Anita era la peluquera en Villasecino. Yo les quise mucho, éramos algo parientes, un poco lejanos. Creo que se apellidaba Berciano.
Francisco Javier García-Miranda Escribano
Lisardo, hijo de Raimundo, y hermano de Virgilio, novio perpetuo de Lita, (la del alto), y de seis Anita, todos ellos maravillosas personas y vecinos, cada vez que paso por delante de su casa recuerdo a Virgilio afilando sus herramientas en una piedra a la orilla de la presa. La madre se llamaba Angela Menéndez, el padre Raimundo Berciano, por lo tanto Lisardo se llamaba, Lisardo Berciano Menéndez. Aparte de acordeonista, y músico por tanto compuso la música a un himno a la Virgen de Lazao, letra de un Franciscano, cuyo nombre no recuerdo, que gracias a los desvelos de su hermana Anita, se canta conjuntamente con la tradicional salve, en las fiestas del 15 de Agosto.

Benito

-Su nombre va relacionado con la muerte de 12 ovejas por un lobo que el poeta Arienza le compuso unas coplas. -El lobo lo mataron en el pueblo de Cospedal. -Su pueblo tiene una ermita que lleva el mismo nombre que el valle y el arroyo donde esta. -En el pueblo hicieron una variante de la carretera principal para que no pasase por el centro del pueblo.?

Ana Sadia
El pueblo es Villasecino.
Felipe C. Pérez Beneitez
Si, las ovejas eran de Benito, el lobo lo mataron en Cospedal y los versos los escribió el cura José Arienza.
Esta es la copla que el cura Arienza dedicó al acontecimiento. Para los que no le encuentren sentido, sepan que, cuando mataban un lobo paseaban el cadáver o su piel rellena de paja, de pueblo en pueblo pidiendo alguna recompensa a los vecinos. Pedigüeños si, siempre, pero esta vez iba en clave de humor.

¡Oh pueblo de Cospedal!
¡Oh pueblo de bendición!
Ya adivinas, muy leal,
el objetivo principal
de esta noble procesión.

Esta piel tan imponente,
este velludo estandarte
te esta diciendo elocuente:
¡reparte pueblo, reparte!

Si por gran casualidad
no hubiere plata o vellón
esta santa procesión
que aquí ves en reunión
se comenta –la verdad-
con que venga en cantidad
de cada casa un jamón.

Mirad cual tiene el maldito
mustios el rabo y orejas,
pues pago bien el delito
que cometio con Benito
matándole doce ovejas.

El gran bellaco, el gran trucha,
la infamia pago también,
que cometio en la Cachucha.

Pues ser fiera tan ducha,
Requiescat in pace. Amen.

Beny Quiñones Hidalgo
Que cabrito"": el cura como poco pide un jamón" en aquellos tiempos el que tenía 2 Jamones ya era pudiente los curas salvo alguna excepción eran así. Penoso para dar un buen ejemplo.
Angel Manuel García Álvarez
El nombre era Benito lo que no se son los apellidos de el. Antiguamente cuando se mataba un lobo este era relleno de paja como dice Felipe C. Pérez Beneitez y llevado por los pueblos a recoger una propina que los vecinos alegremente daban ya que ese lobo muerto ya no les matara a sus ganados, y por lo tanto estaban agradecidos al que lo mato y por eso le daban un donativo. La casa de Benito en Villasecino en la parte de atrás tenia una era, teniendo el terreno mas desnivel que el suelo de la cuadra donde había un postigo para meter la hierba para el pajar. Estando debajo del pajar la cuadra de las ovejas. Una

noche se colo un lobo hambriento por el postigo y fue matando una a una las ovejas, para luego saciar su hambre. Una vez saciada su apetito amontono los cadáveres de las ovejas para subirse encima de ellas y salvar los mas de dos metros y medio que había hasta el postigo y así poder salir. Por la mañana el dueño va a alimentarlas cuando se encuentra con el panorama de las 12 ovejas muertas. Al saberse el acontecimiento en el pueblo se organiza una batida y se le da caza al lobo en el pueblo de Cospedal. Este hecho lo recoge Arienza en una coplas.

Lucas García-Lorenzana

-Babiano y de la nobleza. -Su tumba la tiene en una iglesia que esta a las afueras del pueblo. -El pueblo hicieron un desvió de la carretera principal para que esta no pasase por el centro del pueblo.?

Francisco Javier García-Miranda Escribano

Lucas García-Lorenzana (1660-1727) perteneció a la Orden de Santiago, unió los dos apellidos principales de Villasecino de Babia: García de su padre y Lorenzana de su madre. Fundó el mayorazgo García-Lorenzana y edificó la casa solariega con dos torreones y capilla adosada. "De García arriba, nadie diga" reza uno de los dos escudos de la fachada del palacio. Su madre pertenecía probablemente a la rama Quiñones-Lorenzana de los señores de Riolago de Babia y marqueses de Alcedo. El sepulcro de Lucas está en la capilla dedicada a la Virgen de la iglesia parroquial de Villasecino.

Ignacio García Lorenzana

-Babiano. -Dueño de una casa noble en el siglo XVIII donde se alojo Jovellanos en su viaje por la provincia de León. -El pueblo tiene una ermita que lleva el nombre del valle y del arroyo que va por el.?

Conchi de Sousa

Villasecino la ermita de Lazao el nombre ni lo se.

Francisco Javier García-Miranda Escribano

Cuando se alojó Jovellanos el propietario era Don Ignacio Lorenzana, casado con Dª María Manuela Cienfuegos, sin embargo la casa era anterior construida por la Familia García Lorenzana de la que D. Ignacio era sobrino de D. Fernando que fue Prior y de D. Lucas que está enterrado en la iglesia de Villasecino también costeada por ellos, y por cierto el Cardenal Lorenzana nada tiene que ver con esta familia, ni estuvo jamás en Villasecino ni en Babia. Ignacio García-Lorenzana (1735), bisnieto de Lucas, casado con María Manuela Cienfuegos. Hospedó al ilustrado político Jovellanos, amigo del Cardenal Lorenzana, en su viaje por León para inspeccionar las carreteras. Su hijo Ignacio García-Lorenzana Cienfuegos se casó con María Victoria Quiñones Lorenzana: no tuvieron hijos.

Fin de la primera parte seguimos para hacer la segunda parte tan interesante como esta.